MĚSÍČNÍK ROZTOK A ŽALOVA 9/2021

ODRAZ

Nová školní budova otevřena
(str. 14)

Dramatický osud
(str. 11)

Tisíc pyžam
(str. 20)

Haló, hola, tady škola
(str. 22)

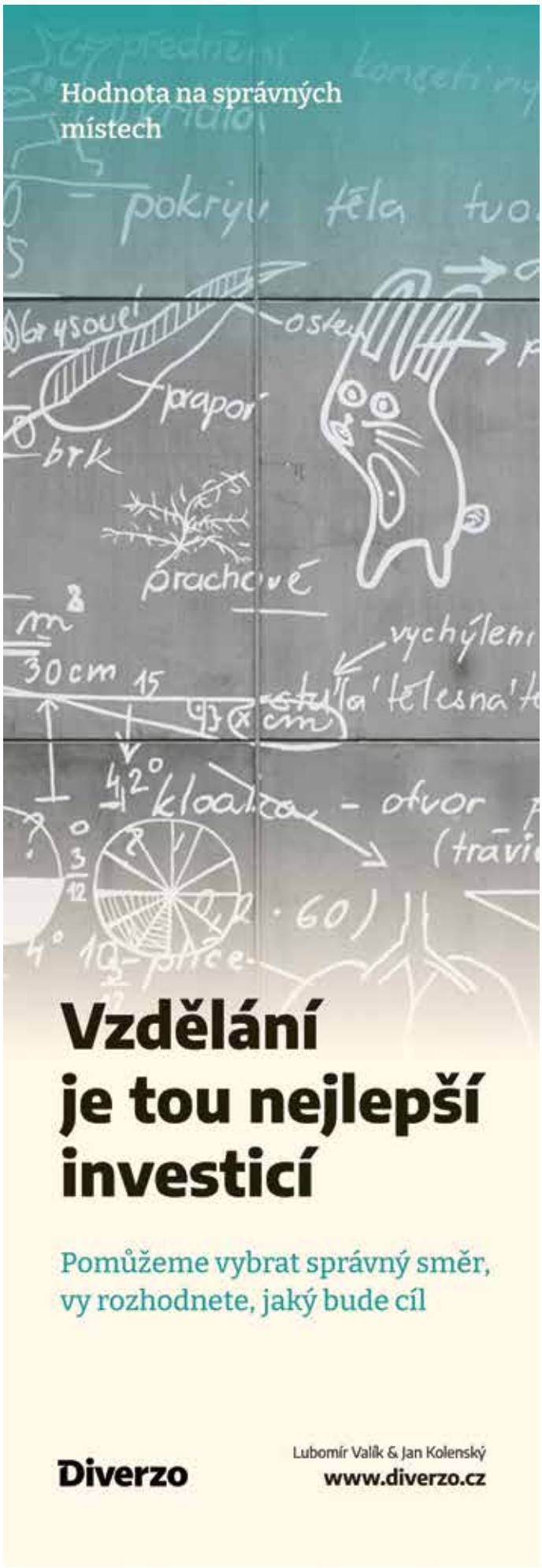

Špatná propagace při prodeji nemovitosti může Vás stát stovky tisíc.

Využívám 12 prodejních kanálů při propagaci nemovitosti.

Díky tomu většina mých kupujících jsou bonitní cizinci.

Neztrácejte čas dlouhým prodejem. Zavolejte.

certifikovaná realitní makléřka

Alexandra Kurbanova

+420 606 171 876

ŽALUZIE

HAR

SÍTĚ PROTI HMYZU

Dlouholetá praxe–28 let na trhu!
Kvalitní a odborná montáž přímo od výrobce!
Dodání od 5 do 9 dnů!
Záruka 36 měsíců!

CHCETE ZNÁT PŘESNOU CENU?

Zašlete rozměry e-mailem nebo SMSkou, tentýž den obdržíte cenovou nabídku.

777 208 491
info@har.cz
www.har.cz

Po předložení tohoto inzerátu **SLEVA 15 %** z celkové ceny.

OBSAH:

ÚVODEM

Každý kamzík má dvě strany 3

INFORMACE Z RADNICE

Slovo starosty 4
200 minut 4
Srpnová městská rada se vypořádala s 26 body programu 5
Projekt Adresný sběr tříděného odpadu 6
Uzavírka serpentiny 6
Z deníku Městské policie Roztoky 6

TÉMA MĚSÍCE

Oznámení o době a místě konání voleb 9
Informace o způsobu hlasování 9
Nejsou volby jako volby 10

HISTORIE

Dramatický osud kněžny sv. Ludmily 11

ŽIVOT VE MĚSTĚ

Škola Cihelna otevřena! 14
Roztoklání 15
Poděkování od Lexiku pro HZS Roztoky 16
Za Zuzanou Královou 16

KULTURA

Kulturní kalendárium – září 17
Městská knihovna informuje 17

NÁZORY A KOMENTÁŘE

Spor uliční 19
Raději v Roztokách než v Durbanu 19
Tisíc pyžam 20
Jak to vidí opozice 20
Solidarita není prázdné slovo 21

ŠKOLY, ŠKOLKY etc.

Prázdninová výstava Haló, hola, tady škola 22
Opravdu hodně táborové léto ve Sdružení Roztoč 23
Sedmihlásku, leť a zpívej! 24
Po stopách Sinuheta 24
Lexik se těší na děti i dospělé 25
Dům dětí a mládeže... 25

SPORT

Sportovní léto 26

ŘÁDKOVÁ INZERCE

26

Každý kamzík má dvě strany

Kdysi na matfyzu kolovala tahle anekdota: Astronom, fyzik a matematik jsou na výletě v Tatrách. Na úbočí hory spatří černého kamzíka, který stojí bokem k nim. Astronom zvolá: „Podívejte se, v Tatrách žijí černí kamzíci!“ Fyzik ho opraví: „Nikoli, pane kolego. Z tohoto pozorování můžeme vyvodit toliko závěr, že v Tatrách žije aspoň jeden černý kamzík.“ Na to matematik: „Kdepak. Můžeme nanejvýš odvodit, že v Tatrách žije nejméně jeden kamzík, který má černou srst na pravé polovině těla.“

Vzpomněl jsem si na tento příběh nedávno, když jsem byl pozván na narozeninovou oslavu, jíž se zúčastnili převážně hodně mladí vrstevníci oslavenkyně. Při vstupu do nejmenovaného bowlingového baru mě zpozoroval jeden z nich a začal se nahlas smát: „To je ten pán, co na mě vždycky kouká z Odrazu.“

Nejprve jsem si pyšně pomyslel, že to je doklad toho, že i mladí v Roztokách čtou Odraz. Pak jsem si ale vzpomněl na onu anekdotu a upřesnil jsem svůj závěr v tom smyslu, že aspoň jeden mladý člověk z Roztok čte Odraz. A po druhém pivu jsem odvodil konečný matematikův úsudek: v Roztokách žije nejméně jeden mladý člověk, který více než jedenkrát v Odrazu nahlédl na stranu 3. (Ahoj, Kryštofe.)

Beru to jako doklad toho, že člověk ve své namyšlenosti má sklon k předčasným závěrům, které jsou pro něj příznivé. Přitom všechno může být, a zhusta také bývá, úplně jinak.

Předčasné závěry se například vyvozují z předvolebních průzkumů veřejného mínění. Tím se dostávám k tématu parlamentních voleb, které nás čekají začátkem října a jejichž výsledek bude znám ještě dříve, než vyjde příští Odraz. V tomto čísle najdete technické údaje o době a místě voleb. Nenajdete v něm však žádnou volební propagaci kandidujících stran, a to z toho prostého důvodu, že zákon o volbách do parlamentu zakazuje volební kampaň v periodiku, jehož vydavatelem je obec nebo kraj.

Věřím však, že i bez toho máte dost informací a zdravého rozumu k tomu, abyste se rozhodli k volbám jít a vybrali si stranu, které dáte svůj hlas.

Jenom nezapomeňte na toho kamzíka. Má i druhou stranu.

Jaroslav Drda

ODRAZ
periodický tisk územně samosprávného celku
Vychází 11x ročně.
Místo vydávání Roztoky.
Odraz č. 9/2021 vyšel dne 17. 9. 2021
Uzávěrka příštího čísla dne 30. 9. 2021
Evidenční číslo MKČR E 13632
Vydává město Roztoky,
nám. 5. května 2, 252 63 Roztoky
IČO 00241610
Adresa redakce: Odraz, nám. 5. května 2, 252 63 Roztoky
e-mail: mu@roztoky.cz,
www.roztoky.cz

Odpovědný a technický redaktor: Jaroslav Drda (drda@roztoky.cz)
Redakční rada: Václav Dolejší – předseda, Stanislav Boloňský – místopředseda, Michal Přikryl, Jaroslav Huk, Marcela Šášinková, Eva Sodomová, Lukáš Hejduk, Jaroslav Drda

Sazba: Bogdan Tkaczyk
Tisk: Typos, tiskařské závody, s.r.o., Plzeň
Náklad 3900 výtisků

Fotografie na titulní straně: Jan Žirovnický

Přebírání obsahu jinými periodiky a servery se řídí autorským zákonem.
Přebírání označených příspěvků je zapovězeno.

Slovo starosty

Vážení spoluobčané, troufnu si říct, že jsme zažili událost roku – otevřeli jsme novou budovu školy Cihelna v Žalově. Ještě před pár lety jsme kolem areálu bývalé cihelny, kde byly v tu dobu sklady a různé drobné výrobny, chodili a říkali si, jak by bylo krásné, kdybychom tento skvěle umístěný prostor mohli jako město využít pro něco užitečnějšího pro naše občany. Zdálo se to jako nereálný sen, protože tyto pozemky byly v soukromých rukou. Jsem moc rád, že již patří městu a že se nám tento sen splnil.

Kantorova ulice

Se stavbou nové budovy školy započal postupný proces revitalizace tohoto území. Vzniká zde **nový veřejný prostor**. To s sebou nese i to, že zde vznikla zbrusu nová ulice. Ta nese jméno po žalovském patriotovi, dlouholetém městském zastupiteli, mimořádném hudebníkovi, bývalém řediteli České filharmonie a spolupracovníkovi Václava Havla Ladislavu Kantorovi. Bylo mi velkou ctí, že jsem mohl společně s jeho manželkou Helenou Kantorovou a významnou režisérkou Olgou Sommerovou slavnostně odhalit ceduli s názvem ulice a tabulku připomínající **osobnost Ladislava Kantora**.

Nová škola

Jsem přesvědčený, že nová budova školy, kterou jsme prvního září otevřeli, je mimořádným dílem. Její architektura nese odkaz na dřívější využití tohoto areálu. Naleznete zde odkaz jak na cihelnu, tak na výrobnu Barumu. **Stavba je to pro naše město mimořádná** i svým objemem a nakonec i finanční náročností. Naleznete zde komfortní vybavení pro výuku na prvním stupni: 8 kmenových učeben, 4 odborné učebny, 3 oddělení družiny, ikonickou čítárnu, velkorysé kabinety a zázemí pro pedagogy i ostatní zaměstnance školy, kuchyni vybavenou nejmodernější technologií a jídelnu. Celkové náklady na výstavbu, nákup pozemku a vybavení přesáhly 200 milionů Kč. Museli jsme si pomoct úvěrem, ale pevně věřím, že se nám jej podaří brzy splatit. Pomohla nám také **Evropská unie**, díky níž jsme obdrželi dotaci ve výši 56 milionů Kč. Samotná stavba trvala přesně rok a půl.

Otevřením školy bylo dovršeno **několikaleté úsilí celé řady lidí**. **Nyní se jim patří poděkovat.** V první řadě děkuji vedoucímu odboru správy a rozvoje našeho města Petrovi Skřivanovi a všem jeho kolegům z úřadu, kteří se na stavbě podíleli, děkuji zhotoviteli – společnosti CL Evans, děkuji všem architektům, kteří se podíleli na projektové přípravě, děkuji stavebnímu dozoru, děkuji kolegům místostarostům, radním i všem zastupitelům, kteří tento projekt podpořili, děkuji vedení školy za výbornou spolupráci, děkuji společnosti Sofis Grant, která nám pomohla získat výše zmíněnou dotaci, děkuji stavebnímu úřadu v Černošicích a v neposlední řadě děkuji všem sousedům, jichž se stavba negativně dotkla, zejména pak těm nejbližším.

Jsem si jistý, že bude škola dobře sloužit svému účelu, že se se zde bude líbit nejen našim dětem, ale že sem budou rádi chodit i učitelé a všichni ostatní.

Nová okna v MŠ Havlíčkova

Zdálo se to nemožné, ale **podařilo se vyměnit všechna zbývající stará okna** v mateřské škole Havlíčkova za nová. Už se nemusíme obávat, že se nám rozpadnou pod rukama nebo nedej bože nad některým děťátkem. Investice přesahující milion korun se nepochybně vrátí během pár topných sezon, protože okna stará byla v rámech doslova děravá. Pro bezpečí našich dětí jsme po výměně oken nechali změřit možnou přítomnost azbestových či jiných škodlivých částic. Mohu vás ubezpečit, že měření dopadlo výborně a žádné takové částice se v ovzduší nevyskytují. Poděkování patří zejména paní ředitelce Fialové a panu Gollovi z městského úřadu.

Začala škola

Prvního září nám začala škola. Jsem moc rád, že jsme přivítali 5 tříd prvňáčků. Letos poprvé i jednu třídu, kde bude probíhat **bilingvní výuka**. Další třídu nově otevřela i soukromá škola Sedmihlásek v prostorách městské vily v Tichém údolí. Nejen prvňáčkům, ale i všem ostatním žákům a studentům přeji, aby do školy chodili rádi a aby se naučili spoustu nových zajímavých věcí. **Nejen jim, ale i nám všem přeji, aby se již školy nezavíraly** a aby mohly děti chodit do škol po celý školní rok. Všem pedagogům za jejich mimořádnou a nelehkou práci moc děkuji a přeji jim do dalšího školního roku plno sil a elánu. Krásný školní rok!

Se srdečným pozdravem

Jan Jakob
starosta města Roztoky

200 minut

Tak dlouho trvalo zasedání zastupitelstva města ve středu 25. srpna. Přítomno bylo 17 z 21 zastupitelů.

V rámci nezbytných úvodních procedur posunuli zastupitelé na návrh Jaroslava Huka termín pro aktualizaci strategického plánu města až na únor příštího roku, zejména kvůli zpoždění výsledků sčítání lidu, domů a bytů v letošním roce. Z údajů tohoto sčítání se v některých částech strategického plánu bude vycházet.

Zastupitelstvo se seznámilo se stavem čerpání rozpočtu za první pololetí a shledalo, že městské finance se stále drží plánu. V této nejisté době je to příznivá zpráva.

Poté se zastupitelé chopili své normotvorné funkce a jednomyslně schválili letošní první obecně závaznou vyhlášku s krko-

lomným názvem Obecně závazná vyhláška města Roztoky k zajištění povinností k ochraně životního prostředí, zeleně v zástavbě a ostatní veřejné zeleně. Norma dá městské policii nástroj k postihování nešetrného chování k veřejné zeleni.

Dále zastupitelé schválili dodatek zřizovací listiny Základní školy Zdenky Braunerové, kterým byla škola rozšířena o novou budovu v Žalově. Adresa této budovy je Kantorova 2485.

Následovalo schválení nového ceníku pro prodej nemovitého majetku města, který reagoval na stále rostoucí ceny nemovitostí v ČR.

Zastupitelé prozatím odložili žádosti o odprodeje několika městských pozemků pod soukromými garážemi. Městský úřad připraví návrh komplexního a systémového řešení, jak se s těmito častými případy vypořádat. Následně byl odsouhlasen prodej přeploceného pozemku v Jungmannově ulici s rozložením platby do tří ročních splátek.

V půl osmé přišel na řadu další strategický plán, a to prevence kriminality. Ve městě sice (zatím) naštěstí kriminalita nedosahuje hrozivé úrovně, ale nelze zavírat oči před rizikovými faktory a jevy, týkajícími se hlavně mládeže. Plán připravila pracovní skupina v čele s radní Vladimírou Drdovou a PhDr. Zorou Kožíškovou, dlouholetou pracovnicí OSPOD na Praze 6, která strategický plán zastupitelům představila. Někteří zastupitelé zastávali názor, že by plán měl být ještě doplněn, ale po zhruba půlhodinové diskusi byl 16 hlasy ze 17 schválen.

Zastupitelé odmítli prodat pozemek s halou Technických služeb, schválili věcná břemena pro plynovou přípojku v ulici Za Potokem a pro elektrické vedení Na Panenské. Opravili věcnou chybu v textu plánovací smlouvy k výstavbě projektu Malá Ajmovka – řadové rodinné domy.

Ve věci kontroly výstavby parkovací plochy u železniční zastávky v Žalově nebylo přijato žádné z navrhovaných usnesení. Více než rok trvající kontrola tak stále nemá výsledek.

Po projednání zápisů z četných prázdninových jednání rady města se posledního bodu chopil Jaroslav Huk, který jako garant aktualizace strategického plánu města požádal předsedy komisí a výborů, aby i přes posunutí termínu posílali své návrhy a připomínky.

Poslední slovo měl pak pan starosta Jakob, který zasedání krátce před půl desátou ukončil.

Jaroslav Drda

Srpnová městská rada se vypořádala s 26 body programu

Navýšení rozpočtu

Radní se probrali příjmovou stránkou rozpočtu a navýšili ji rádi o sedmdesátitisícovou krajskou dotaci pro knihovnu. Stejně tak rada schválila smlouvu o poskytnutí příspěvku na Slavnost pravého a levého břehu od společnosti Eaton.

Radní souhlasili s ukončením nájemní smlouvy na městský byt v Masarykově ulici s tím, že tento byt zůstane k dispozici škole.

Nové komunální vozítko

Místostarosta Zdeněk Richter představil zadávací podmínky pro nákup víceúčelového komunálního stroje pro Technické služby (lidově: moderní multikáry pro úklid letní i zimní) a rada pověřila šéfy odboru správy města a TS p. Sládka administrací této zakázky. Radní souhlasili s účetní závěrkou TS i s mimořádnou odměnou pro jejich ředitele.

Městská rada věnovala pozornost řešení majetkoprávních vztahů a případných kompenzací za ztížené životní podmínky v lokalitě Cihelna a pověřila starostu, aby se věcí zabýval.

Radní přitakali pronájmu části pozemku č. 2145/1 v Riegrově ulici pro vybudování parkovacích míst majiteli přilehlé nemovitosti, dále souhlasili s ukončením výpůjčky pozemku v ulici Na vyhlídce (někdejší autíčková dráha).

Prodej pozemků pod garážemi s jednotným mustrem

Rada navrhla zastupitelstvu odložit všechny žádosti o odkup městských pozemků majitelů soukromých garáží v Masarykově ulici i v jiných lokalitách a uložila odboru správy města vypracovat do konce letošního roku komplexní a celou problematiku jednotně řešící materiál. Poté bude možno o prodejích debatovat.

V sociálním bloku uvedeném paní radní Drdovou rada souhlasila s přiznáním dávek vdovám a vdovcům a též podpořila přiznání příspěvku na nezbytnou rehabilitaci.

Radní přitakali také smlouvě se Sokolem.

Adresný sběr odpadů se blíží

Zajímavým bodem byl referát kolegy radního M. Štiftera o adresném sběru odpadů. Do konce roku se akce podpořená státní dotací rozjede a radní si od ní slibují lepší třídění a úlevu pro často přeplněné kontejnery. Podrobnější informace budou sděleny v tomto či příštím čísle časopisu Odraz.

Suchdol už splachuje jinam

Radní souhlasili se zněním Memoranda o přepojení splaškové kanalizace městské části Suchdol z kanalizace roztocké na ústřední čističku vod v Praze.

Rada souhlasila s dílčí opravou branky pro vstup do hřiště v Tichém údolí z příslušné rozpočtové kapitoly (bude realizováno letos, podaří-li se sehnat stavební firmu zabývající se izolacemi).

Venkovní kluziště v areálu Cihelny

Zelenou dostal i dobrý nápad soukromé osoby zřídit a provozovat venkovní kluziště a sportoviště včetně zázemí na části pozemku č. 2990/1 v areálu u školy Cihelna. Rada stanovila nájemné na 50 Kč za metr a rok s tím, že sazba je podmíněna bezplatným poskytováním kluziště včetně zázemí školským zařízením a spolkům působícím na území našeho města. Doba byla stanovena na 5 let, s opcí na dalších pět roků s podmínkou, že se nezmění záměr pronájmu pozemku.

Látání krajské silnice

Místostarosta Tomáš Novotný informoval radní o nekonečném příběhu opravy krajské silnice. Část oprav financovaná ze zdrojů od privátního donátora a také z roztocké městské kasy proběhla v termínech a víceméně bez problémů. Ke dni konání rady byl již třikrát odsunut přislíbený termín oprav ze strany majitele, tedy Krajské správy silnic.

Školka je škodlivin prosta

Radní v další debatě vyslovili uspokojení nad posudkem, který jasně říká, že stavba mateřské školy v Havlíčkově ulici je prosta azbestu a dalších škodlivin, a školka tedy může v klidu a bez hysterie rozpoutávané v minulosti některými zastupiteli sloužit dál.

Tomáš Novotný
místostarosta

Projekt Adresný sběr tříděného odpadu

Vážení spoluobčané, pilotní projekt takzvaného adresného sběru odpadů se přiblížil realizaci. Podle sdělení dodavatele sběrných nádob by měly být nádoby dodány do Technických služeb města Roztoky (dále jen TS). Projekt je v této úvodní fázi zaměřen na rodinné domy, předpokládáme, že přednostně na okrajové lokality, kde jsou sběrná místa značné vzdálená. Pro každou domácnost je určena nádoba (popelnice) na papír o obsahu 120 l a na plasty o obsahu 240 l. Nádoby budou podle podmínek dotačního titulu majetkem města a budou bezplatně zapůjčeny zájemcům na základě smlouvy, která bude k dispozici na Odboru životního prostředí MÚ Roztoky. Po podpisu smlouvy bude možné si nádoby vyzvednout na TS. K dispozici budeme mít v této etapě 1 000 souprav nádob (papír, plasty). Pokud bude projekt úspěšný, budeme vybavovat i ostatní nemovitosti a bytové domy. Zde ale budou využity jiné typy kontejnerů, které jsou pro tento typ zástavby výhodnější.

Uvažujeme o tom, že po zavedení systému sběru, který budou provádět naše TS nabídneme tuto službu i roztockým podnikatelům.

O zahájení svozů budete informováni na úřední desce městského úřadu, webových stránkách a v Odrazu. Předpokládáme, že podle rychlosti distribuce nádob a výběru svozové společnosti by mohl být svoz zahájen nejdříve v listopadu až prosinci tohoto roku. Četnost svozů bude na začátku 1krát za 14 dní a bude možná upravena podle ekonomiky a efektivity svezeného množství odpadu.

Dovoluji si připomenout, že hlavním cílem projektu je nejen umožnit občanům pohodlnější třídění odpadu, ale také zlepšit podíl vytříděného odpadu, protože ten je podmínkou pro získání slevy z poplatků za skládkování směsného odpadu, které se razantně zvyšují a dotknou se každého z nás. Chceme tedy nejen šetřit přírodu, ale také naše peněženky.

Věřím, že využijeme nabízenou příležitost a akce splní svůj cíl.

Martin Štifter

Uzavírka serpentiny

Ve dnech **25. 9. – 28. 9. 2021** dojde v důsledku opravy povrchu vozovky v roztocké serpentině **k její úplné uzavírce**.

Vzhledem k šířkovým poměrům komunikace a jejímu členění není možné práce provést za provozu, ale pouze za úplné uzavírky. Objízdná trasa je vedena z Prahy ulicí Roztocká (silnice č. II/242) ke křižovatce s ul. Kamýcká (silnice č. II/241). Odtud ulicí Kamýcká (silnice č. II/241) a II/240 přes obec Statenice do Velkých Přílep na křižovatku se silnicí č. III/2421. Po této silnici č. III/2421 zpět do Roztok. Tato trasa je obousměrná a pro veškerý provoz.

Investorem akce je Krajská správa a údržba silnic Středočeského kraje, zhotovitelem společnost AVE Kladno s. r. o.

Městský úřad Roztoky

Z deníku Městské policie Roztoky

V této rubrice bychom rádi občany Roztok informovali o činnosti Městské policie Roztoky, a to za období od 15. 7. do 5. 9. 2021:

- 14. 7. v nočních hodinách oznámeno odcizení horského jízdního kola Author ze zahrádky restaurace Na Růžku – vzhledem k výši způsobené škody předáno PČR;
- 15. 7. cestou PČR oznámena rvačka osob v ulici Bělina – došlo ke rvačce dvou osob s drobným poraněním, které si vyžádalo lékařské ošetření, věc podezření z trestného činu výtržnictví a ublížení na zdraví si převzala PČR Libčice;
- 16. 7. v rámci hlídkové činnosti v ulici Palackého zjištěn zábor veřejného prostranství (kontejner) – provedeným šetřením bylo zjištěno, že zábor není uhrazen, odpovědná osoba se omluvila, o zábor požádala dodatečně a příslušný poplatek uhradila;
- 17. 7. oznámeno rušení nočního klidu reprodukovanou hudbou na zahrádce restaurace Eiffel na Tyršově náměstí – hudba vypnuta, přestupek proti veřejnému pořádku vyřešen domluvou;
- 18. 7. v nočních hodinách oznámeno napadení mezi manželem a manželkou v bytě bytového domu v ulici Felklova – hlídka na místo, na místě již klid, kvalifikováno a šetřeno jako podezření z přestupku proti občanskému soužití;
- 19. 7. oznámen nález peněženky s doklady, finanční hotovostí a platební kartou v ulici Za potokem, kterou oznamovatel donesl na MP Roztoky – zjištěn majitel, tento vyrozuměn, majiteli nalezené věci předány, majitel by touto cestou chtěl poděkovat poctivému nálezci;
- 21. 7. v rámci hlídkové činnosti zjištěn zábor veřejného prostranství na pozemku v ulici Potoky, kde dochází k uskladnění vybagrované zeminy s kamením ze sousedního pozemku – stavitel na místě nezastižen, v následujících dnech kontaktován a upozorněn na zábor veřejného prostranství, poučen o dalších krocích, na OSRM MÚ Roztoky ohlášen zábor a na FO MÚ Roztoky uhrazen poplatek vyměřený za zábor veřejného prostranství, výše uvedený přestupek vyřešen domluvou;
- 21. 7. oznámeno rušení nočního klidu z prostor zahrádky u restaurace Sokolovna v obci Únětice – na místě zjištěna živá hudba, zjednána náprava, hraní ukončeno, přestupek proti veřejnému pořádku (rušení nočního klidu) vyřešen na místě domluvou;
- 21. 7. oznámeno rušení nočního klidu z prostoru zahrádky restaurace MOS v ulici Masarykova – zjednána náprava, přestupek proti veřejnému pořádku (rušení nočního klidu) vyřešen na místě domluvou;
- 22. 7. oznámen nález tabulky r. z. v prostoru BČS MOL v Přílepské ulici – zjištěn provozovatel tohoto vozidla, nalezená tabulka r. z. provozovateli předána, provozovatel vozidla by touto cestou chtěl poděkovat poctivému nálezci;
- 22. 7. v rámci hlídkové činnosti kontrolován prostor altánu u DPS na náměstí 5. května, kde byla kontrolována osoba, která jezdila u tohoto altánu na babetě – zjištěna totožnost této osoby a následně vykázána s tím, aby šla jezdit po komunikaci, která je k tomu určená;
- 24. 7. oznámeno rušení nočního klidu z prostoru pozemku domu v ulici Zahradní – na místě zjištěna hlasitá reprodukovaná hudba, hudba vypnuta, přestupek proti

veřejnému pořádku (rušení nočního klidu) vyřešen na místě domluvou;

■ 25. 7. v rámci hlídkové činnosti nalezeno na okraji komunikace ulice Potoky odstavené dlouhodobě neprovozované vozidlo tov. zn. Škoda Felicia bez registračních značek – dle VIN vozidla zjištěn provozovatel vozidla, na vozidlo vylepena výzva ke zjednání nápravy nebo odstranění vozidla z pozemní komunikace, výzva zaslána i provozovateli vozidla, oznámeno Silničně správnímu úřadu při MÚ Roztoky;

■ 25. 7. oznámen nález batohu s doklady v ulici Na Pomezí – zjištěn majitel, tento vyrozuměn, majitel se ještě téhož dostavil na MP Roztoky a nalezený batoh mu byl předán, majitel by touto cestou chtěl poděkovat poctivému nálezci;

■ 26. 7. oznámeno vloupání do novostavby rodinného domu v ulici Obránců míru – hlídka na místo, zajištění místa, zjištěno, že pachatel vypáčil vstupní dveře a uvnitř novostavby odcizil vibrační desku, dvě vrtačky, svářečku a žebřík, na místě předáno hlídce PČR Libčice jako podezření z trestného činu krádeže vloupáním;

■ 28. 7. oznámeno narušení občanského soužití mezi dvěma osobami na ulici Potoky, kdy došlo k nadávkám mezi oběma osobami a také k údajnému napadení jedné z osob – na místě již klid, ke zranění nedošlo, na místo též hlídka PČR Libčice, která si věc převzala k jejich realizaci jako podezření z přestupku proti občanskému soužití;

■ 28. 7. oznámeno obsluhou restaurace Koruna, že jí utekl zákazník bez placení i se skleněným půllitrem s obsahem piva a že utekl směrem na nádraží – hlídka na místo, zajištěna podezřelá osoba, která tvrdila, že útratu platila, na místo též hlídka PČR Libčice, která věc vyřešila uložením blokové pokuty v příkazním řízení na místě;

■ 30. 7. v ranních hodinách oznámeno posunutí vozidla Citroën na Tyršově náměstí neznámým pachatelem – došlo k pokusu krádeže katalyzátoru u zaparkovaného vozidla, na místo hlídka PČR Libčice, která si věc podezření z trestného činu pokusu krádeže převzala;

■ 31. 7. oznámeno poškození několika vozidel zaparkovaných v ulici Havlíčkova a Sedláčkova – na místě zjištěno poškození celkem 8 vozidel – ulámaná zrcátka a poškozený blatník, vzhledem k celkové výši škody věc na místě předána PČR Libčice pro podezření z trestného činu poškozování cizí věci;

■ 31. 7. oznámeno rušení nočního klidu ze zahrady rodinného domu v ulici Zaorálkova – zjištěn hluk z rodinné oslavy, zjednána náprava, přestupek proti veřejnému pořádku (rušení nočního klidu) vyřešen na místě domluvou;

■ 31. 7. oznámeno rušení nočního klidu z prostoru Holého vrchu – hlídka na místo, zjištěno, že v prostoru střelnice spolku Hubertus v k. o. Únětice se koná svatba, zjednána náprava, přestupek proti veřejnému pořádku (rušení nočního klidu) vyřešen na místě domluvou;

■ 1. 8. oznámeno vloupání do uzamčené kůlny na pozemku domu v ulici Jungmannova – provedeným šetřením zjištěno, že došlo k odcizení aku nářadí a rybářského batohu s rybářskou výbavou a doklady pro rybolov, věc krádeže vloupáním předána PČR Libčice;

■ 4. 8. oznámeno volné pobíhání psa rasy maďarský ohař v prodejně Albert na Tyršově náměstí – zjištěna majitelka, majitelce nalezený pes předán v pořádku, přestupek vyřešen uložením blokové pokuty v příkazním řízení na místě;

■ 5. 8. ve večerních hodinách oznámeno, že na autobusové zastávce hned vedle restaurace Pohoda se hádají a rvou nějací bezdomovci – hlídka na místo, zjištěno, že se zde pohádaly 3 osoby, které označila i obsluha a provozovatelka restaurace, že se zde hádali ohledně piva, jelikož jim už odmítla další nalít vzhledem k zavírání restaurace, podezření z přestupku proti občanskému soužití vyřešeno na místě domluvou;

■ 5. 8. ve večerních hodinách oznámena žádost o asistenci RZS při zranění cyklisty na ulici Přemyslovská – zraněná žena krvácela z tržné rány na hlavě, ze služebního vozidla ze zdravotnického batohu použita termofólie a tlakové obvazy na zastavení krvácení, na místo se dostavila rychlá zdravotnická služby Kralupy a lékař, zraněná cyklistka na místě ošetřena a převezena sanitním vozem RZS do nemocničního zařízení FN Motol, na místě zjištěni svědci události, od nichž bylo zjištěno, že poškozená spadla bez cizího zavinění;

■ 6. 8. oznámen volně pobíhající pes v ulici Přemyslovská – proveden odchyt psa, zjištěna majitelka, která se dostavila na MP Roztoky a nalezený pes jí byl v pořádku předán, přestupek vyřešen uložením blokové pokuty v příkazním řízení na místě;

■ 10. 8. oznámeno ujetí vozidla od BČS MOL v Přílepské ulici bez zaplacení částky za natankované palivo – provedeným šetřením zjištěno, že řidička vozidla tov. zn. Jeep Grand Cherokee natankovala naftu do palivové nádrže tohoto vozidla, neuhradila částku za natankované palivo a od BČS odjela, kvalifikováno a šetřeno jako podezření z přestupku proti majetku;

■ 10. 8. oznámeno volné pobíhání psa rasy stafordský bulteriér po ulici Husova – pes před hlídkou přeskočil přes vstupní branku na pozemek jednoho z domů v této ulici, kvalifikováno a šetřeno jako podezření z přestupku, tento s majitelkou psa vyřešen uložením blokové pokuty v příkazním řízení na místě;

■ 11. 8. v ranních hodinách oznámena krádež měděných svodů z domu v ulici Sportovní – pachatel v nočních hodinách vnikl na pozemek domu a odmontoval 2 ks měděných svodů a 4 ks měděných objímek kolem těchto svodů, kvalifikováno a šetřeno jako podezření z přestupku proti majetku;

■ 13. 8. oznámeno rušení nočního klidu z prostoru pozemku domu v ulici Bronzová, kde hlasitě hrála hudba – zjednána náprava, na místě klid, přestupek proti veřejnému pořádku (rušení nočního klidu) vyřešen na místě domluvou;

■ 14. 8. v brzkých ranních hodinách oznámena žádost PČR o prověření oznámení, že v ulici Nádražní u budovy ČD se někdo pokouší navrtat nádrž zaparkovaného vozidla – podezřelá osoba se již na místě nenacházela, z místa dle svědků utekla, na místo též hlídka PČR Libčice, která si na místě událost převzala, hasičský záchranný sbor provedl zasypání palivové skvrny absorpčním materiálem, provedeno místní pátrání po podezřelé osobě;

■ 14. 8. oznámena žádost o pomoc při otevření zabouchnutých dveří domu v ulici Lidická, kdy uvnitř domu se nacházelo samotné roční dítě – hlídka na místo, využito ustanovení § 16 z. č. 553/1991 Sb. (oprávnění otevření bytu) a dveře se podařilo hlídce otevřít bez poškození dveří, dítě v pořádku;

■ 15. 8. oznámeno porušení OZV města Roztoky o regulaci hlučných prací ze stavby nové školy v Přemyslovské ulici – zjištěno řezání této dlažby, zjednána náprava a hlučné práce ukončeny;

■ 15. 8. oznámeno ujetí vozidla od BČS MOL v Přílepské ulici bez zaplacení částky za natankované palivo – řidič vozidla tov. zn. Lancia natankoval naftu do palivové nádrže tohoto vozidla, neuhradil částku za natankované palivo a od BČS odjel, zjištěna provozovatelka vozidla, uvedla, že k neuhrazení částky za natankované palivo došlo omylem, nikoli úmyslným jednáním, dlužnou částku v shopu BCS MOL v Přílepské ulici uhradila;

■ 17. 8. v rámci hlídkové činnosti nalezeno na parkovišti v ulici Braunerova odstavené vozidlo tov. zn. Škoda 125L, evidentně dlouhodobě neprovozováno – výzva k odstranění vozidla vylepena na vozidlo, tato výzva zaslána i poslednímu provozovateli vozidla, oznámeno Silničně správnímu úřadu při MÚ Roztoky;

■ 18. 8. v rámci hlídkové činnosti kontrolována na parkovišti v ulici Jungmannova →

osoba sedící za volantem zaparkovaného vozidla tov. zn. Ford Focus – osoba v silně podnapilém stavu spala, osoba probuzena, zjištěna její totožnost, odvedena do místa bydliště;

■ 18. 8. oznámena krádež zboží v prodejně Albert na Tyršově náměstí s tím, že podezřelá osoba byla zadržena ostrahou prodejny – podezřelá osoba se ke krádeži doznala, odcizené zboží vrátila na prodejnu, věc podezření z přestupku proti majetku vyřešena na místě uložením blokové pokuty v příkazním řízení na místě;

■ 18. 8. v nočních hodinách v rámci hlídkové činnosti nález odstaveného opuštěného nákladního vozidla Avia – kontejner, naloženého zeminou, v ulici Kroupka, které vjelo do místa, kam je to zakázáno dopravním značením, ulici učinilo neprůjezdnou a vytvořilo neoznačenou překážku v silničním provozu – vozidlo zajištěno, aby nedošlo k samovolnému rozjetí, provedenou lustrací v evidenci vozidel zjištěno, že tabulky r. z., které byly na tomto vozidle umístěny, na něj nepatří, informována PČR Libčice, vozidlo bylo z komunikace odstraněno, uloženo do dvora TS Roztoky v Lidické ulici, v následujících dnech bylo zjištěno, že vozidlo bylo odcizeno dne 30. 7. ze stavby v obci Horoměřice, vyrozuměn poškozený, předáno jako nález odcizeného vozidla PČR Libčice;

■ 20. 8. v rámci hlídkové činnosti nalezeno v ulici Bráfova odstavené vozidlo tov. zn. Škoda Fabia combi, evidentně dlouhodobě neprovozováno – zjištěn provozovatel vozidla, výzva k odstranění vozidla vylepena na vozidlo a zaslána i poslednímu provozovateli vozidla, oznámeno Silničně správnímu úřadu při MÚ Roztoky;

■ 24. 8. oznámen nález peněženky s doklady v ulici Rýznerova v obci Únětice v místě u Únětického pivovaru, kterou donesl oznamovatel na MP Roztoky – zjištěna majitelka, které byla nalezená peněženka s doklady následujícího předána, majitelka by touto cestou chtěla poděkovat poctivému nálezci;

■ 24. 8. oznámena poškozená sklápěcí závora na panelové cestě na Holý vrch v místě vedle žalovské vodárny – poškození závory kvalifikováno a šetřeno jako podezření z přestupku proti majetku (poškozování);

■ 28. 8. v rámci hlídkové činnosti na volně přístupném stavebním pozemku na rohu ulic Masarykova a Dobrovolného zjištěna nezajištěná vodovodní šachta, na které chybělo víko – zajištěno ocelovými zábranami a páskou „ MP vstup zakázán“ , odcizení víka kvalifikováno a šetřeno jako podezření z přestupku proti majetku;

■ 28. 8. oznámeno rušení nočního klidu z pozemku domu v ulici Hálkova – na místě zjištěno, že v domě probíhá hlučná rodinná oslava, zjednána náprava, přestupek vyřešen na místě domluvou;

■ 29. 8. oznámeno porušení OZV města Roztoky o regulaci hlučných prací, a to sekáním trávy sekačkou na pozemku domu v ulici 17. listopadu v neděli, kdy je to zakázáno – zjednána náprava, práce se sekačkou ukončena, přestupek vyřešen na místě domluvou;

■ 31. 8. ve schránce důvěry MP Roztoky nalezen svazek klíčů na kroužku s čipem – uložen na MP Roztoky jako nález, zveřejněno na webových stránkách MP Roztoky, města Roztoky a Facebooku – skupina Roztoky;

■ 31. 8. oznámeno poškození skleněné výplně dveří prodejny Smíšeného zboží Na Sekeře v ulici Lidická – dosud nezjištěný pachatel poškodil skleněnou výplň vstupních dveří do objektu, do prodejny se pachatel nedostal, zajištěn kamerový záznam monitorující prostor před prodejnou, zadokumentováno, kvalifikováno a šetřeno jako podezření z přestupku proti majetku;

■ 31. 8. v rámci hlídkové činnosti zjištěno, že v místě křižovatky ulic Masarykova a 17. listopadu narazila řidička vozidla tov. zn. Škoda do citybloků, které posunula, ke zranění nedošlo, došlo pouze k hmotné škodě na vozidle, na cityblocích škoda nevznikla;

■ 31. 8. ve večerních hodinách oznámena žádost PČR o asistenci při evakuaci cestujících z porouchané vlakové soupravy, která byla nucena zastavit mimo železniční stanici – hlídka na místo, na místo též HZS Roztoky a následně i HZS ČD, cestující evakuováni z vlakové soupravy a vyvedeni mimo kolejiště k zajištěné náhradní dopravě;

■ 1. 9. v rámci hlídkové činnosti nalezen na autobusové zastávce v ulici Obránců míru odložený prázdný školní batoh zn. Bagmaster – nalezený batoh je uložen na MP Roztoky jako nález, zveřejněno na webových stránkách MP Roztoky, města Roztoky a Facebooku – skupina Roztoky;

■ 1. 9. žádost PČR o asistenci hasičskému záchrannému sboru při otevření bytu v bytovém domě v Masarykově ulici – na místě zjištěno, že obyvatelka bytu si zabouchla dveře s klíči z vnitřní strany zámku dveří a uvnitř byly malé děti, na místě již byl hasičský záchranný sbor, hasiči provedli otevření, děti v pořádku;

■ 2. 9. oznámeno poškození vozidla tov. zn. Ford Mondeo, zaparkovaného v ulici V Solníkách, kdy nezjištěný pachatel způsobil vryp nezjištěným předmětem – zadokumentováno, kvalifikováno a šetřeno jako podezření z přestupku proti majetku;

■ 2. 9. ve večerních hodinách oznámeno odcizení mobilního telefonu Huawei v prostoru nádraží ČD v Roztokách – na místě zjištěno, že nezjištěný pachatel odcizil mobilní telefon Huawei pracovníkovi ostrahy staveniště nádraží ČD Roztoky, který nechal volně odložený svůj mobilní telefon nabíjet na jednom z nástupišť, kvalifikováno a šetřeno jako podezření z přestupku proti majetku;

■ 3. 9. nález občanského průkazu ve schránce důvěry MP Roztoky – zjištěna majitelka tohoto dokladu, tato vyrozuměna, téhož dne se dostavila k převzetí nalezeného dokladu, majitelka by touto cestou chtěla poděkovat poctivému nálezc;i

■ 3. 9. ve schránce důvěry MP Roztoky nalezen klíč zn. Silca na karabince s čipem červené barvy – v následujících dnech zjištěn majitel, majiteli nalezený klíč předán, majitel by touto cestou chtěl poděkovat poctivému nálezci;

■ 4. 9. v rámci hlídkové činnosti v nočních hodinách kontrolovány osoby nacházející se na oploceném pozemku dětského hřiště v ulici Obránců míru – osoby upozorněny na to, že je sem mimo provozní dobu dětského hřiště dle provozního řádu vstup zakázán, a osoby vykázány z místa, vyřešeno domluvou;

■ 4. 9. oznámeno, že v ulici Plzeňská a okolních ulicích se pohybují neznámé osoby, které zvoní na domovní zvonky a nabízejí opravu střech a prodej okapů – osoby zkontrolovány, provedenou kontrolou zjištěno, že jde o osoby cizí státní příslušnosti, provedena lustrace těchto osob a vozidla cestou PČR Libčice, pátrání po osobách a vozidle negativní, podezřelé osoby poučeny, že se dopustily přestupku proti pořádku v územní samosprávě (zákaz podomního prodeje), přestupek vyřešen uložením blokové pokuty v příkazním řízení, provedeno šetření k původu nabízeného zboží.

Aktuální zprávy z činnosti MP Roztoky můžete nalézt na webových stránkách MP Roztoky, a to na www.mproztoky.cz.

Pokud byste svým poznatkem mohli pomoci při šetření výše uvedených událostí, obraťte se prosím buď osobní návštěvou, nebo telefonicky na Obvodní oddělení policie ČR Libčice (tel. 974 866 400) nebo na Městskou policii Roztoky (tel. 602 666 458, 730 511 988 nebo 220 910 468, popřípadě e-mail: info@mproztoky.cz). Děkujeme předem za spolupráci. ●

Petr Vevera
ved. str. MP Roztoky

OZNÁMENÍ O DOBĚ A MÍSTĚ KONÁNÍ VOLEB DO POSLANECKÉ SNĚMOVNY PARLAMENTU ČESKÉ REPUBLIKY

Starosta města Roztoky podle § 15 odst 1 a 2 zákona č. 247/1995 Sb., o volbách do Parlamentu České republiky a o změně a doplnění některých dalších zákonů, ve znění pozdějších předpisů (dále jen zákon), **oznamuje:**

Volby do Poslanecké sněmovny Parlamentu České republiky se uskuteční

v pátek 8. října 2021 od 14.00 hodin do 22.00 hodin a

v sobotu 9. října 2021 od 8.00 hodin do 14.00 hodin.

2. Místem konání voleb

■ ve volebním okrsku č. 1 (zámek) je volební místnost: **Zámek čp. 1, 252 63 Roztoky pro voliče bydlící v ulicích:** Bělina, Čakov, Kostelní, Kroupka, Na Háji, Nádražní, Riegrova, Rýznerova, Svojsíkovy sady, Tiché údolí, Únětická, Vltavská, Za Potokem

■ ve volebním okrsku č. 2 (knihovna) je volební místnost: **Jungmannova 966, 252 63 Roztoky pro voliče bydlící v ulicích:** Dobrovského, Haškova, Jana Palacha, Jungmannova, Na Vyhlídce, Nad Čakovem, nám. 5. května, nám. Jana Procházky, Olbrachtova, Palackého, Plavidlo, Puchmajerova, Spěšného, Šafaříkova, Šaldova, Školní náměstí, Třebízského, U Jezu, Vošahlíkova, Žirovnického

■ ve volebním okrsku č. 3 (ZŠ Roztoky) je volební místnost: **Školní náměstí 470, 252 63 Roztoky pro voliče bydlící v ulicích:** B. M. Eliášové, Bernáškova, Bráfova, Braunerova, Čapkova, Čáslavského, Dobrovolného, Felklova, Mjr. Kašlíka, MUDr. Tichého, Nad Vltavou, Najdrova, Obránců míru, Plk. Poláčka, Poděbradova, Seržanta Hniličky, V Solníkách, 17. listopadu

■ ve volebním okrsku č. 4 (MÚ Roztoky) je volební místnost: **náměstí 5. května 2, 252 63 Roztoky pro voliče bydlící v ulicích:** Hálkova, Havlíčkova, Hlouchova, Husovo nám., Chelčického, Jeronýmova, Masarykova, Nerudova, Sedláčkova, Vidimova, Žižkova

■ ve volebním okrsku č. 5 (sokolovna) je volební místnost: **Tyršovo náměstí 480, 252 63 Roztoky pro voliče bydlící v ulicích:** Bezručova, Čechova, Horova, Krátká, Legií, Libušina, Lidická, Máchova, Na Sekeře, Nad Vinicemi, Plzeňská, Řachova, Svobody, Třešňovka, Tyršovo nám., Václavská, Vančurova, Vraštilova, Vrchlického, Zeyerova

■ ve volebním okrsku č. 6 (ZŠ Žalov) je volební místnost: **Zaorálkova 1300, 252 63 Roztoky pro voliče bydlící v ulicích:** Bronzová, Burgerova, Jantarová, Jiráskova, Ke Kocandě, Levohradecká, Levohradecké nám., Na Dubečnici, Na Pískách, Na Pomezí, Opletalova, Pod Vodojemem, Potoky, Přílepská, Smetanova, Šebkova, U Školky, V Úvoze, Zahradní, Zaorálkova, Zvoncová, Železná

■ ve volebním okrsku č. 7 (MŠ Přemyslovská) je volební místnost: **Přemyslovská 1193, 252 63 Roztoky pro voliče bydlící v ulicích:** Alšova, Borkovského, Bořivojova, Husova, Chalúpeckého, K Nádraží, Komenského, Krásného, Krolmusova, Kuželova, Lederova, Mühlbergerova, Na Panenské, Na Valech, Pilařova, Pod Koláčovem, Pod Řivnáčem, Přemyslovská, Příčná, Řadová, Souběžná, Sportovní, Stříbrník, Sv. Ludmily, U Háje, U Hřiště, U Zastávky, Václava Havla, Veselého, V Chatách, Vlháčkova, Wolkerova, Za Cihelnou a Kantorova

3. Voliči bude umožněno hlasování poté, kdy prokáže svou totožnost a státní občanství České republiky (platným občanským průkazem, cestovním, diplomatickým nebo služebním pasem České republiky anebo cestovním průkazem).

4. Každému voliči budou dodány 3 dny přede dnem voleb hlasovací lístky. Ve dnech voleb volič může obdržet hlasovací lístky i ve volební místnosti.

5. Ve dnech voleb na žádost voliče okrsková volební komise vydá za chybějící, škrtané nebo jinak označené hlasovací lístky jiné.

V Roztokách dne 6. 9. 2021

Jan Jakob
starosta města Roztoky

INFORMACE O ZPŮSOBU HLASOVÁNÍ

Hlasování probíhá na území České republiky, a to ve 14 volebních krajích. Hlasuje se i v zahraničí na zastupitelských a konzulárních úřadech ČR. Volič hlasuje v tom volebním okrsku, kde je přihlášen k trvalému pobytu. Výjimkou jsou voliči hlasující na voličský průkaz nebo voliči nacházející se v době voleb v nemocnici, ústavu sociální péče nebo jiném obdobném zařízení.

Voličem je občan České republiky, který nejpozději 9. října 2021 dovrší věku 18 let.

Hlasovací lístky

Hlasovací lístky jsou vytištěny pro každou politickou stranu, politické hnutí nebo koalici samostatně.

Na každém hlasovacím lístku je uvedeno číslo určené losem. Pokud některá politická strana, politické hnutí nebo koalice nepodaly kandidátní listinu ve všech volebních krajích, zůstane v daném volebním kraji toto číslo neobsazeno. Vzhledem k tomu nemusí hlasovací lístky, které volič obdržel, tvořit úplnou nepřerušenou číselnou řadu a sada hlasovacích lístků tak nemusí obsahovat všechna čísla.

Hlasovací lístky obdrží voliči nejpozději 3 dny přede dnem voleb (5. října 2021).

Vzorové hlasovací lístky a informace o případných tiskových chybách na hlasovacím lístku jsou zveřejněny ve volební místnosti.

Prokázání totožnosti

Volič musí ve volební místnosti prokázat svou totožnost a státní občanství České republiky

■ platným občanským průkazem,

■ platným cestovním, diplomatickým nebo služebním pasem České republiky anebo cestovním průkazem.

Neprokáže-li volič svou totožnost a státní občanství České republiky potřebným dokladem, nebude mu hlasování umožněno.

Průběh hlasování

Volič obdrží od okrskové volební komise prázdnou úřední obálku opatřenou úředním razítkem. Na požádání mu komise vydá i sadu hlasovacích lístků.

Každý volič hlasuje osobně, zastoupení není přípustné.

S úřední obálkou a hlasovacími lístky se musí volič odebrat do prostoru určeného k úpravě hlasovacích lístků. Jinak mu nebude hlasování umožněno. Volič vloží do úřední obálky jeden hlasovací lístek. Na hlasovacím lístku, který vkládá do prázdné úřední obálky, může zakroužkováním pořadového čísla nejvýše u 4 kandidátů uvedených na témže hlasovacím lístku vyznačit, kterému z nich dává přednost (udělení preferenčního hlasu).

Volič musí dbát na to, aby do úřední obálky vložil pouze jeden hlasovací lístek, jinak je hlas voliče neplatný.

Neplatné jsou rovněž hlasovací lístky, které nejsou na předepsaném tiskopise, hlasovací lístky, které jsou přetržené, a hlasovací lístky, které nejsou vloženy do úřední obálky.

Volič hlasuje tak, že úřední obálku s vybraným hlasovacím lístkem vloží →

před okrskovou volební komisí do volební schránky.

S voličem, který nemůže pro tělesnou vadu vybrat zvolený hlasovací lístek anebo nemůže číst nebo psát, může být v prostoru určeném pro úpravu hlasovacích lístků přítomen jiný volič, nikoli však člen okrskové volební komise, a hlasovací lístek za něho vybrat a vložit do úřední obálky, a popřípadě i úřední obálku vložit do volební schránky.

Hlasování na voličský průkaz

Na voličský průkaz může volič hlasovat v jakémkoli volebním okrsku na území České republiky nebo ve zvláštním volebním okrsku v zahraničí.

Při ztrátě nebo odcizení voličského průkazu nelze vydat duplikát.

Kde lze o voličský průkaz žádat

U obecního úřadu v místě trvalého pobytu voliče.

Volič zapsaný v zahraničí do zvláštního seznamu voličů může požádat pouze příslušný zastupitelský nebo konzulární úřad.

Co se uvádí v žádosti

Pro žádost o voličský průkaz není předepsaný formulář. Žádost obsahuje jméno a příjmení voliče, datum narození, adresu trvalého pobytu a případně požadovaný způsob doručení voličského průkazu.

Jak a dokdy lze žádost podat

Podáním v písemné nebo elektronické podobě s doručením úřadu do 1. října 2021

- na listině opatřené úředně ověřeným podpisem voliče, nebo
- v elektronické podobě prostřednictvím datové schránky voliče.

Osobně do 6. října 2021 do 16.00 hodin; volič se dostaví na úřad, prokáže svoji totožnost a úřad o žádosti učiní úřední záznam.

Kdy volič průkaz dostane

Úřad vydá voličský průkaz nejdříve 15 dnů přede dnem voleb (23. září 2021). Předá jej osobně voliči nebo tomu, kdo má plnou moc s ověřeným podpisem voliče, nebo jej voliči zašle. Voličský průkaz lze na základě žádosti zaslat i na adresu zastupitelského úřadu, kde se volič rozhodl hlasovat. V tomto případě se stačí v den voleb dostavit na tento zastupitelský úřad, kde bude voličský průkaz předán, a následně může volič přistoupit k hlasování.

Postup ve volební místnosti

Volič, který hlasuje na voličský průkaz, musí průkaz odevzdat okrskové volební komisi. Komise mu poté vydá prázdnou úřední obálku a sadu hlasovacích lístků.

Pokud se volič, kterému byl vydán voličský průkaz, rozhodne hlasovat ve „svém" volebním okrsku, musí voličský průkaz rovněž odevzdat okrskové volební komisi. Jinak mu komise hlasování neumožní.

Hlasování do přenosné volební schránky

Volič může požádat ze závažných, zejména zdravotních, důvodů obecní úřad a ve dnech voleb svoji okrskovou volební komisi o to, aby mohl hlasovat mimo volební místnost do přenosné volební schránky. Okrsková volební komise však může vysílat své členy s přenosnou volební schránkou pouze v rámci svého volebního okrsku.

Pozn.: Ministerstvo vnitra připravuje i pro volby do Poslanecké sněmovny zákon o zvláštních způsobech hlasování (pro voliče v karanténě / izolaci z důvodu onemocnění covid-19) na obdobném principu jako v případě krajských a senátních voleb v roce 2020. Informace budou průběžně doplňovány.

zdroj: www.mvcr.cz

Nejsou volby jako volby

Na poličce s regionálními prospekty jsem počátkem srpna na jednom městském úřadě nalezl balíček tiskovin zvoucích k volbám. Profesionálně zpracovaný leták o čtyřech stranách A4, s českým lvem v záhlaví. Na tom, že by město zvalo občany k volbám, by nebylo celkem nic divného, pokud nejde přímo o propagaci konkrétní volební strany.

Svobodně bez politických mafií?

Pár výtisků jsem si vzal a až doma se do nich začetl. Mé překvapení bylo větší než malé.

S ohledem na to, že jsem letáky nalezl ve veřejné budově, a nikoli na veřejných záchodcích, mě dost překvapily svým obsahem. Nezvaly k volbám do Sněmovny PČR počátkem října, ale k jakýmsi „Lidovým volbám" do „Občanského parlamentu", a to „svobodně bez politických mafií".

V odstavci věnovaném demokracii si autor na otázku „A jakou demokracii máme my?" odpovídá: „Tu, kde převlečení a zkorumpovaní šmejdi za politické strany, … prodávají a šmelí se státem, lidmi, našimi životy, zdravím, vzděláním, našimi dětmi, orgány, v podobě novodobého otroctví."

Následuje text plný odkazů na různé konspirační teorie. Naše orgány státní moci, tj. vláda, parlament i Senát se údajně zaprodaly zájmům cizí moci globálního fašismu a celosvětové, globalisty podvodem vyvolané falešné pandemie covidu-19 v režii farmaceutických firem nacistického původu s podporou americké CIA.

Následuje patetická řečnická otázka autora letáku: „Zní vám to šíleně, že?"

Jestliže já si celkem bez váhání odpověděl, že je to opravdu výplod šíleného mozku, autor textu to hodnotí jinak. „Jenže není to šílené, to je realitou."

Nemá vcelku cenu pokračovat v citaci, je to opravdu naprostý blábol, byť to celé muselo stát nějaké peníze.

Jde opravdu o alternativní volby?

Zajímavý je ale další obsah letáku v tom, že vyzývá občany, aby se přihlásili jako kandidáti pro volby do „prozatímního Občanského parlamentu" s tím, že uzávěrka přihlášek kandidátů byla do 30. 7. 2021 a vlastní hlasování proběhne v termínu do 31. 8. 2021. Zaujalo mě ale, že půjde (šlo) o korespondenční hlasování s úředně ověřeným podpisem. V tomto momentě jsem zbystřil. Nejsem ten typ, který „vidí za každým křovím indiána" (s prominutím, zda je to nedostatečně politicky korektní příměr), ale fakt, že bych měl na anonymní adresu neznámému adresátovi poslat svůj úředně ověřený podpis, mi nahnal hrůzu. Při dnešní špičkové kvalitě kopírovacích a tiskových technik bych se mohl dočkat svého úředně ověřeného podpisu na smlouvě o prodeji svého domu nebo o převodu svého bankovního konta.

Věřím, že občané naší republiky, byť mají pověst evropských remcalů, jsou rozumní a nevěří takovým nesmyslům. Ale přece jen…

K volbám určitě přijďte!

K volbám, ovšem těm opravdovým, 8. a 9. října určitě přijďte. Je to jediná příležitost a cesta, jak regulérním způsobem ovlivnit směřování a prosperitu naší země. Je to cesta trochu klopotná, ale všechny ostatní cesty jsou mnohem, mnohem horší.

Stanislav Boloňský

1100 let od smrti ctihodné kněžny

Dramatický osud kněžny sv. Ludmily

V polovině září si připomeneme významné výročí – 1100 let od vraždy kněžny Ludmily, která byla po své smrti svatořečena coby první česká světice.

Vražda sv. Ludmily – vyobrazení v bibli dvorského notáře Velislava, pol. 14. století, Národní knihovna ČR, Praha

Autoři hagiografických středověkých legend věnovali pozornost především okolnostem její mučednické smrti na hradě Tetíně. Vytvoření úplné mozaiky života této zakladatelky přemyslovské dynastie není jednoduché a vyžaduje poskládat a analyzovat i protichůdné zmínky obsažené ve starých pramenech. Jen tak dostaneme plastičtější obraz dramatického osudu této výjimečné ženy na přelomu 9. a 10. století.

Pro nás, lokální patrioty, je významné, že její mládí je spojeno s levohradeckým hradištěm, které bylo zřejmě sídelním hrádkem jejího manžela knížete Bořivoje.

Vražda na Tetíně před 1100 lety

Jak nám to zaznamenal autor legendy „Fuit in provincia Boemorum“, v sobotu 15. září navečer (patrně roku 921), kdy už kněžna dlela na loži, vtrhli do její ložnice na hradě Tetíně dva družiníci – Vikingové Tunna a Gommon – a babičku budoucího knížete Václava uškrtili, patrně jejím vlastním závojem. Podle tradice byli najati pro tento zločin snachou Ludmily, kněžnou Drahomírou. O tom, proč se rozhodla snacha řešit svůj spor s tchyní tak radikálně, se historikové přou již několik století a budou zřejmě i nadále. Proč ji ale sprovodili ze světa zrovna takto, a ne třeba dýkou či mečem, v tom jsou celkem zajedno – mělo to svůj smysl a spiklenecký záměr. Mučedníkem církve Kristovy se podle tehdejších kanonických pravidel mohl stát ten, kdo pro víru ve Spasitele prolil svoji krev. Uškrcení byla smrt nekrvavá a mělo se tak předejít uctívání nebožky kněžny coby blahoslavené mučednice (to nepřímo dokládá fakt, že již za života měla Ludmila pověst ctihodné ženy – vdovy). Tento záměr se ovšem nezdařil, když Ludmilin vnuk (sv.) Václav nechal přenést ostatky své babičky na podzim roku 925 z provizorního hrobu na Tetíně do kostela sv. Jiří na Pražském hradě, což byl projev nejvyšší světské i církevní úcty.

Původ kněžny Ludmily

Na základě zkoumání jejích kosterních pozůstatků dnes už víme, že byla poměrně robustní postavy a dožila se nejméně 60 let, což byl na středověk opravdu vysoký věk. Tento laboratorně zjištěný věk dožití není v rozporu se zprávami latinských legend.

Máme-li jistotu, že Ludmila zemřela roku 921, můžeme odvodit, že se narodila asi v roce 860.

Zde nastává první problém – neznáme místo jejího narození, a tedy ani její původ. V tomto směru existují nejméně dvě hypotézy a nelze předpokládat, že mezi zastánci obou dojde někdy ke shodě. Obě mají své vášnivé stoupence a dílčí oporu v historických pramenech.

Podle obecněji přijímané (zapsané takzvaným Kristiánem a posléze kanovníkem Kosmou) se Ludmila, dcera knížete Slavibora, narodila na hradě Pšov, který je zpravidla – byť poněkud zjednodušeně, ztotožňován s dnešním Mělníkem.

Podle jiné stručné zmínky ve staroslověnské tzv. Proložní legendě o sv. Ludmile (sepsané mnichy na Kyjevské Rusi) ale pocházela z některého kmene Lužických Srbů. Nabízí se i svůdná hypotéza o nepřesném přepisu v latinských legendách. Zatímco jedna hovoří o zemi původu Ludmily jako o provincii milcensis (tedy kraji mělnickém), jiná o provincii milnicensis (kraji Milčanů v Lužici).

K rozluštění této záhady by mohla přispět moderní věda pomocí zkoumání DNA kosterních pozůstatků pohřbů na Pražském hradě. Bohužel vědecký projekt, připravený již k realizaci, byl předčasně ukončen a není jasné jeho případné pokračování. U příležitosti letošního výročí bude alespoň zveřejněna plastická rekonstrukce tváře kněžny Ludmily odvozená od proporcí její lebky, uložené ve svatojiřském kostele.

Kněžna Ludmila dnešníma očima

Pojďme se podívat na život Ludmily optikou dnešního života a dnešních životních standardů, pokud je to vůbec možné, protože pojetí rodiny a role ženy ve společnosti bylo od dnešního tak odlišné!

Vzhledem k tomu, že se její prvorozený syn Spytihněv, následník Bořivoje na knížecím stolci, narodil asi v roce 875, pak nám vychází, že se Ludmila vdávala nejpozději ve svých patnácti letech, resp. v patnácti se již možná stala matkou.

To je pro nás dnes obtížně představitelné, tehdy se však ženy tohoto věku považovaly za dospělé a k manželskému stavu způsobilé. Lze prakticky s určitostí říci, že nešlo o sňatek z lásky, nýbrž o nějakou formu politického svazku, který měl upevnit postavení středočeského knížete Bořivoje, případně jeho doménu mocensky rozšířit, pokud přijmeme hypotézu o mělnickém původu Ludmily.

Přijetí křesťanství

Další krizí patrně prošla mladá kněžna při konverzi ke křesťanství. Staré letopisy →

▲ INZERCE

nám zaznamenaly, že zpočátku vášnivě uctívala pohanská božstva a teprve po Bořivojově křtu na Velké Moravě přijala novou, křesťanskou víru. Když se pokusíme vnořit do její situace, tak odmítnutí starého pohanského náboženství, v němž byla vychována, a příklon k novému byl jistě těžký vnitřní proces. Musela zprvu akceptovat náhlé politické rozhodnutí svého pokřtěného manžela, který podle legendy chtěl stolovat s moravským (křesťanským) knížetem jako rovný s rovným (a nikoli „s pasáky sviní na zemi"). Odjel z Levého Hradce na návštěvu Svatopluka jako pohan a vrátil se jako křesťan. Zde je nutné poznamenat, že prvorozený syn Spytihněv se ještě narodil plně pohanským rodičům, křest přijal až v dospělosti v Bavorsku. Některé německé prameny jej také uvádějí jako prvního křesťanského knížete v Čechách, zatímco o Bořivojovi mlčí.

Nejistota panuje i v případě určení místa Ludmilina křtu. Zjednodušená a populární hypotéza o společném křtu s Bořivojem na Velké Moravě nemá reálný základ. Spíše se nabízí logická úvaha o jejím křtu na Levém Hradci u příležitosti stavby prvního kostela na české půdě. Ale mohlo k němu dojít i později, když se Bořivoj musel rychle uchýlit na moravský dvůr, poté co proti němu vypukla vzpoura vedená jakýmsi Strojmírem.

Ludmila – matka, vdova a tchyně

Ludmila přivedla na svět pravděpodobně 6 dětí, z toho jen dvě známe jmény, a to již zmíněného Spytihněva a nejmladšího Vratislava, který se narodil krátce před předčasnou smrtí svého otce Bořivoje, možná i jako pohrobek.

Již ve třiceti letech Ludmila ovdověla a její postavení v rámci vládnoucího rodu bylo několik let nejasné, když východofranský král Arnulf svěřil vládu v Čechách moravskému Svatoplukovi. Jistě nebylo jednoduché udržet v této situaci legitimní

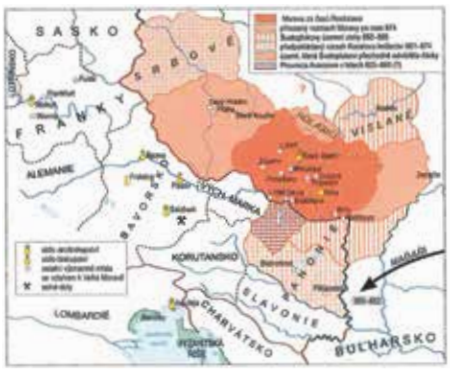

Velká Morava za Svatopluka koncem 9. století

Vyobrazení sv. Ludmily na votivním obraze Jana Očka z Vlašimi, poslední čtvrtina 14. století, NG

nároky svých nedospělých synů na pražský knížecí stolec. Poté, co se ujal vlády v roce 895 Spytihněv, patrně v ústraní prožívala relativně nejklidnější etapu svého života. Kde v té době přebývala, nevíme. Mohlo to být ještě na Levém Hradci nebo již na Budči s novou rotundou sv. Petra, možná i na Pražském hradě; vyloučit nelze ani rodný (?) Pšov nebo hrádek Tetín u Berouna, který se jí stal posléze osudným.

Jednoduchý život ale neměla. Osud vdov byl vždycky těžký a tím spíše ve středověku. Byla svědkem předčasné smrti asi většiny svých dětí, v každém případě Spytihněva (40 let) i Vratislava (33 let), který zemřel v únoru roku 921.

Psychologicky složitou se jeví pro Ludmilu i fakt, že Vratislav pojal za svoji manželku Drahomíru z rodu pohanských polabských Slovanů. Asi se znovu oživily staré jizvy na duši a vzplály spory o výchovu vnuků Václava a Boleslava. Do toho vstupovaly i problémy s politickou orientací středočeského knížectví související s bavorsko-saským mocenským soupeřením a odlišnými zájmovými preferencemi obou kněžen.

Kritický rok 921

13. února roku 921 nečekaně zemřel (či byl zabit) Vratislav I. a na knížecí stolec měl být formálně nastolen jeho nejstarší syn Václav (pozdější světec a patron české země). Ten byl ale zřejmě ještě věkem nezpůsobilý vlády (asi ve věku 14 let), a tak se moci chopila regentka Drahomíra. Některá rozhodnutí nové vládkyně mohla být kontroverzní a čeští předáci ještě k tomu rozhodli, že výchova mladých princů bude svěřena bábě Ludmile. Na těžký konflikt, mající zřejmě několik věcných i vztahových rovin, bylo zaděláno.

Drahomíra se půl roku nato rozhodla věc řešit razantně a brutálně – promyšlenou a zákeřnou vraždou. Z dnešního pohledu šlo o naprosto šílené řešení, které však v 10. století nebylo ničím výjimečným. Však také Václav nenechal svou matku potrestat na hrdle, jen ji na několik let vyhnal od dvora, snad aby sešla z očí, než se situace uklidní. Na podzim roku 925 pak nechal tělesné pozůstatky své babičky („tělo, uchráněné všeho porušení") přenést z provizorního hrobu u hřbitovní zdi na Tetíně na Pražský hrad, což byl významný společenský a náboženský akt rovnající se blahořečení.

Druhý život Ludmily – světice

Kněžna Ludmila prožila velmi dramatický a těžký život, od časného sňatku až k záludné vraždě. Díky svému vnukovi Václavovi byla rehabilitována a záhy uctívána jako světice, i když zpočátku spíše neformálně v rámci ženské řeholní komunity u sv. Jiří. Hradčanské benediktinky slavily svátek sv. Ludmily ovšem 10. listopadu! Ještě v roce 1100 byla pražským biskupem Heřmanem zpochybňována její svatost. Až test ohněm, jemuž bylo podrobeno její pohřební roucho, ho přesvědčil. Tento zázrak zaznamenal kronikář Kosmas, který byl testu pravosti přítomen. Skutečný rozkvět svatoludmilské úcty ale nastal až od 12. století, zejména pak v době Karla IV., jak o tom svědčí mimo jiné i její vyobrazení na votivním obraze biskupa Jana Očka z Vlašimi (dnes v Národní galerii) ve společnosti českých patronů sv. Václava, Vojtěcha, Prokopa, Víta a Zikmunda.

Když si odmyslíme romantizující barvotiskovou image, kterou získala kněžna sv. Ludmila zejména během 19. století, vidíme tuto ženu jako silnou osobnost, neuzavřenou v kontemplativní „věži z kosti slonové", ale jako ženu žijící reálný život, v našich měřítkách barbarského, raného středověku. Tím je nám přes propast jedenácti století postavou velmi blízkou, inspirativní a hodnou obdivu.

Stanislav Boloňský

ZAMĚSTNÁNÍ

Do našeho týmu hledáme zručné kolegy na pozice:

Skladník a údržbář budov

Do našeho týmu hledáme zručného kolegu, který by si vzal na starost sklad a běžnou údržbu budovy. Jedná se o stabilní práci v přátelském kolektivu.

Vývojový a servisní technik

Instalace, servis a vývoj.
Je Vám tato trojice slov blízká?
Jste technik s nadšením pro věc?
Máte zájem o technické obory napříč spektrem?
Nejsou vám cizí inovativní technická řešení?
Pak hledáme právě Vás!

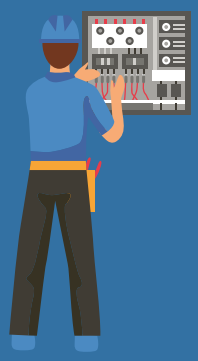

Tel: +420 224 811 900

Email: euroclean@euroclean.cz

EuroClean®

Úprava vody pro průmysl a domácnosti
Lidická 1348, 252 63, Roztoky

Škola Cihelna otevřena!

Ve středu 1. září byla slavnostně otevřena nová školní budova v Žalově. K této události se vracíme prostřednictvím fotografií Jana Žirovnického a Tomáše Kratochvíla.

Hejtmanka Středočeského kraje Petra Pecková

Náměstek hejtmanky Martin Kupka

Nová škola přilákala stovky návštěvníků

Škola začíná

Pohled z dronu

Tři, dva, jedna, stříháme!

Pro děti byly připraveny balonky

Zahajovací projev starosty Jana Jakoba

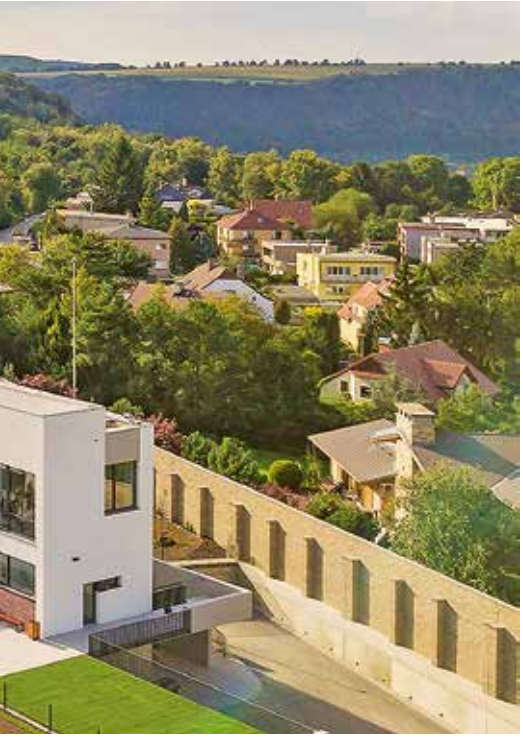

Nové učebny jsou připraveny...

... včetně učebny IT

Restaurovaný vozík z cihelny a symbolický základní kámen

Roztoklání

V sobotu 25. září 2021 od 11 hodin se v krásném zámeckém parku v Roztokách u Prahy koná 2. ročník ROZTOKLÁNÍ 2021 – sváteční den v historickém duchu, určený dětem i dospělým.

Přijďte strávit den plný šermířských soubojů, dobových tanců, vystoupení akrobatů a šašků, kteří vás naučí některým svým kouskům během workshopů, pořádaných zdarma pro děti.

Dále budete moci obdivovat dravé ptáky a dozvědět se něco o jejich životě v přírodě. Odpoledně vás čeká představení pro děti a pro ty odvážnější je připravena škola lukostřelby a další atrakce. V průběhu svátečního dne zazní i veselá hudba hraná na starodávné hudební nástroje.

Maminky tuto sobotu nebudou muset vařit, všechny vás nakrmíme a napojíme. Mnoho stánků na tržišti vám nabídne své nevšední výrobky a další zábavu.

Po setmění zakončíme tuto zábavní sobotu představením plným ohně.

Tak ať se vám v zámeckém parku Středočeského muzea Roztoky u Prahy líbí a hezky si to užijte!

Ilona Poláková
organizátor

Poděkování od Lexiku pro HZS Roztoky

Rádi bychom moc poděkovali členům HZS Roztoky, že umožnili dětem z příměstského tábora Malý objevitel pořádaného vzdělávacím centrem Lexik prohlídku stanice. Děkujeme za jejich ochotu a trpělivost při zodpovídání všetečných otázek. Děti byly nadšené a byl to pro ně jeden z nejlepších zážitků celého týdne.

Za vzdělávací centrum Lexik

Bc. Jana Janoušková
koordinátorka

Za Zuzanou Královou

Odchod dobrých lidí žijících v našem městě člověka vždy zasáhne – a Zuzka Králová k takovým určitě patřila. Znali jsme se už od revoluce v roce 1989. Na první bál Občanského fóra přinesla pár hrnečků do tomboly a nabídla, že udělá další, s tehdy milovaným logem OF. Každý takový hrnek chtěl! Dcera malířova nezapřela výtvarný talent…

Potkávali jsme se pak v Roztokách občas všedně, občas na hrnčířských trzích, které Zuzka se svým synem Davidem několik let pořádala a které mile oživily náš komunální život.

Pro tomíky, náš spolek, byla výhradní dodavatelkou cen za sportovní triatlon Železný tomík. Snad patnáct roků vytvářela nejrůznější a mezi naší spolkovou mládeží velmi populární keramické pajduláky, závodníky, borce.

Zuzka zemřela na konci července v šestašedesáti letech. Určitě nejsem sám, kdo na ni rád a v dobrém vzpomene.

Tomáš Novotný

INZERCE

Srdečně zveme na pravidelné bohoslužby Českobratrské církve evangelické v Roztokách.
V nově zrekonstruované vile Haurowitzových,
Tiché údolí čp. 125.

Každou první a třetí neděli v měsíci od 10:30.

Od září 2021 budou dále probíhat pravidelná setkání:
Duchovní setkávání rodičů s malými dětmi
(pro rodiče s dětmi 1-3 roky, 2x měsíčně, středa dopoledne, ateliér Roztoč Jungmannova)
Biblická hodina pro děti 1. stupeň ZŠ
(středa 15:00 -16:00, 1x za 14 dní, vila 125)
Biblická hodina pro děti 2. stupeň ZŠ
(středa 16:00 - 17:00, 1x za 14 dní, vila 125)
Více informací annakaucka@seznam.cz, tel: 777 800 363

Sbor ČCE Kobylisy,
kazatelská stanice Roztoky

ČESKOBRATRSKÁ CÍRKEV EVANGELICKÁ

POZVÁNKA

Svaz postižených civilizačními chorobami v ČR, z. s.

základní organizace Roztoky

zve všechny své členy na

ČLENSKOU SCHŮZI

v úterý 19. října 2021 od 16 hodin

v sále hotelu Academic, Tyršovo nám. 2222

Účast přislíbili představitelé města Roztoky, pracovnice sociálního oddělení MÚ Roztoky a další hosté.

Za výbor SPCCH Roztoky vás k účasti zve

SPCCH

Vladimíra Drdová
předsedkyně SPCCH Roztoky

KULTURNÍ KALENDÁRIUM – ZÁŘÍ

5. 5. – 31. 10. 2021	Americký klub dam – exteriérová výstava v zahradě Braunerova mlýna, každý den od 10.00 do 18.00 hod.	Zahrada Braunerova mlýna, Roztoky
4. 6. – 10. 10. 2021	Z Vídně na sever – výstava k 170. výročí zprovoznění Severní státní dráhy z Prahy do Drážďan	Středočeské muzeum, Roztoky
18. 9. So	Slavnosti pravého a levého břehu. Od 14.00 hod.	U přívozu Roztoky – Klecany
19. 9. Ne	Lev a myš – pohádka pro děti – Divadlo Na houpačkách. Od 15.00 hod.	Vila čp. 125, Tiché údolí
19. 9. Ne	Svátky hudby, FKO a sólisté. Od 17.00 do 18.30 hod.	Zámek Roztoky
22. 9. St	Hravé čtení s Adélou Od 16.15 do 17.15 hod.	Městská knihovna, Roztoky
21. 9. Út	Vzory, role a mantinely v rodině – seminář. Od 18.30 hod.	Městská knihovna, Roztoky
23. 9. Čt	Spánek a jak na něj – přednáška. Od 17.00 hod.	Klub Seniorů, Havlíčkova 713
23. 9. Čt	Koncert kapely Syrový tóny. Od 19.30 hod.	Vratislavka café, Kroupka 38
25. 9. So	2. ročník Roztoklání. Od 11.00 hod.	Středočeské muzeum, zámecký park
28. 9. Út	Soutěž elegance historických vozidel – 42. ročník, předváděcí jízda se nebude konat. Od 9.30 – 15.30 hod.	Středočeské muzeum, Roztoky
30. 9. Čt	Recitál Rudolfa Kvíze – Mé literární lásky. Od 18.30 hod.	Městská knihovna, Roztoky
3. 10. Ne	Koblížek – pohádka pro děti. Od 15.00 hod.	Vila čp. 125, Tiché údolí
7. 10. Čt	Relaxační hodinka s tibetskými mísami. Úvodní zážitkový seminář. Od 19.00 hod.	Vratislavka café, Kroupka 38
10. 10. Ne	Dýňobraní – pořádáme pro vás dýňové hody. Od 11.00 hod.	Vratislavka café, Kroupka 38
12. 10. Út	Ondřej Landa – Zpátky do Banátu. Od 18.30 hod.	Městská knihovna, Roztoky
14. 10. Čt	Provence má láska – zpěv Eva Kriz, klavír Milan Dvořák. Od 17.00 hod.	Hotel Academic
17. 10. Ne	O drakovi – pohádka pro děti Divadlo z pytlíčku. Od 15.00 hod.	Vila čp. 125, Tiché údolí
23.–24. 10. So, Ne	Víkendový kurz tvůrčího psaní Víkendový kurz tvůrčího psaní s Olívií Úžasnou v Městské knihovně Roztoky. Také 27. a 28. 11., 22.–23. 1. 2022	Městská knihovna, Roztoky

Městská knihovna informuje

Nabízíme vám výběr z novinek zapsaných do fondu městské knihovny během měsíců července a srpna 2021.

BELETRIE

Abriel, A., Světlo po válce
Bryndza, R., Ne tak úplně soukromé e-maily Coco Pinchardové
Colgan, J., Knihkupectví u jezera
Jacobs, A., Panský dům – Návrat
Rees, T., Milostný dopis
Whitton, H., Zdislava z Lemberka

DETEKTIVKY

Conelly, M., Výstraha
Gibney, P., Nebezpečná místa
Jewell, L., Pod dohledem
Klevisová, M., Prokletý kraj
Marsons, A., Dětské duše
Patterson, J., Vražedná hra; Na špatné straně
Penny, L., Skleněné domy
Weaver, T., Ztracené střípky

PRO DĚTI A MLÁDEŽ

Aloha, M., Mila
Delaf, Pupíky 1–8
Goscinny, R., Velký vezír Iznougud
Sodomka, M., Mimoprostor a základy moderní fyziky
Walliams, D., Bestie z Buckinghamského paláce

KOUZELNÉ ČTENÍ

Hravá písmenka
My very first english
Naše tradice
Zvuky kolem nás

NAUČNÁ

Hocek, J., Jižní stezka
Jon, M., Úchvatné evropské cyklistické trasy
Kondo, M., Radost z práce
Markham, L., Aha rodičovství – sourozenci
Novák, J., Kundera
Vacvalová, L., Najdu odvahu

PROGRAM V ZÁŘÍ

- 8. 9. Hravé čtení s Adélou (16.15–17.15)
- 21. 9. V. Fischerová – Vzory, role a mantinely v rodině (18.30)
- 22. 9. Hravé čtení s Adélou (16.15–17.15)
- 30. 9. Recitál Rudolfa Kvíze – Mé literární lásky (18.30)

Nejnovější informace můžete zjistit na webu knihovna.roztoky.cz a facebook.com/MKRoztoky

Za městskou knihovnu

Tereza Náhlovská

PROVENCE
má láska

Eva Kriz
zpěv

Milan Dvořák
klavír

čtvrtek 14. 10. 2021 od 17 hodin v hotelu Academic
(s dodržením aktuálně platných protiepidemických opatření)
Pro roztocké seniory zdarma pořádá město Roztoky
Pro ostatní zájemce vstupné 100 Kč - rezervace na 606 893 292

Spolek roztockých loutkařů KVÍTKO

Hrajeme **v Tichém údolí, Vila č.125, Roztoky**

Představení pro děti - začátek představení od 15 hodin
Program na 2.pololetí 2021

www.divadelkokvitko.cz

5.9.	**Zpívánkový kabaret** Liduščino divadlo
19.9.	**Lev a myš** Divadlo Na houpačkách
3.10.	**Koblížek** Divadélko Kvítko
17.10.	**O drakovi** Divadlo z pytlíčku
31.10.	**Budulínek** Divadlo v kufru

FINANČNĚ PODPOŘENO MĚSTEM ROZTOKY

INZERCE

VÝTVARNÝ ATELIÉR U RÝZNERA

OTEVÍRÁME KONCEM ZÁŘÍ
MÁME JEŠTĚ VOLNÁ MÍSTA!

Výtvarný ateliér pro děti a dospělé s dvacetiletou tradicí, v malebném prostředí rodinného domu v Rýznerově ulici, kde žil a působil významný český lékař, archeolog a sběratel Dr.Čeněk Rýzner.

PONDĚLÍ (MgA. Barbora Sléhová)
12:30 - 13:30 - **TVORBA PRO MATKY S DĚTMI** (Od 3 let)
13:45-15:00 - **VÝTVARNÝ ATELIÉR PRO DĚTI** (6-15 let)
15:15 -16:45 - **KNIHY A ILUSTRACE** (10+ let)
17:00-19:00 - **PŘÍPRAVNÝ KURZ NA VÝTVARNÉ STŘEDNÍ A VYSOKÉ ŠKOLY** (13+ let) - (studie světla, stínu a barev, základy kresby a malby, základy portrétu)
19:30 - **VEČERNÍ KURZ PRO DOSPĚLÉ** (tvorba v tichu)

ČTVRTEK (Ing. Zuzana Sléhová)
13:15-14:45 - **VÝTVARNÝ ATELIÉR PRO DĚTI**
14:50-16:20 - **VÝTVARNÝ ATELIÉR PRO DĚTI**
16:30-18:00 - **VÝTVARNÝ ATELIÉR PRO DĚTI**
18:10-19:45 - **VÝTVARNÝ ATELIÉR PRO DĚTI**
20:15 - **VÝTVARNÝ ATELIÉR PRO DOSPĚLÉ**

KONTAKT: atelieruryznera@gmail.com
ADRESA: RÝZNEROVA 70, ROZTOKY U PRAHY
FB: VÝTVARNÝ ATELIÉR U RÝZNERA

MK Roztoky
Jungmannova 966, Roztoky tel: 220911751
knihovna.roztoky.cz, www.facebook.com/MKRoztoky

30.09.2021
čtvrtek 18.30

Recitál Rudolfa Kvíze
Mé literární lásky

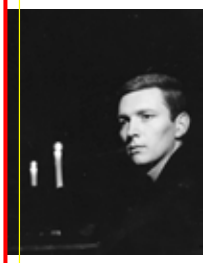

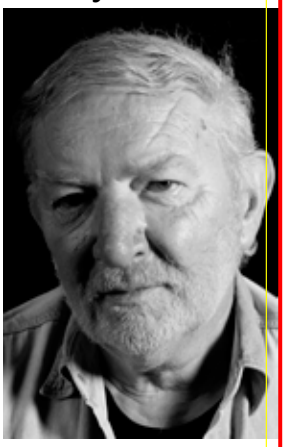

Vstup volný
pořad bude uskutečněn
s podporou Města Roztoky

Spor uliční

Ani ve snu o kočce, řečeno s Fuksem, by mne nenapadlo, kolik vášní vzbudí starostův dobrý (a mnou a hlavně potřebnou zastupitelskou většinou podpořený) nápad pojmenovat jednu krátkou ulici u nové školy ulicí Kantorovou. Jaroslavu Hukovi podepíšu každé slovo jeho glosy v minulém Odrazu. Lidské psaní! Ostatním kolegům nepřitakám.

Představa, že by pár metrů od školy Cihelna byla ulice V Cihelně a za dvěma dalšími rohy ulice Za Cihelnou… Nu, nebylo by toho staviva už nějak moc? Posledně jmenovaná ulice existuje, myslím, že to snad i postačí. Pošťáci děkují!

Omlouvám se za polemiku, ale ve hře nebylo prodloužení ulice Václava Havla. Ve hře nebylo ani prodloužení Přemyslovské. Nic takového se do kulturní komise, rady či zastupitelstva nedostalo, nikdo to nenavrhl a neposlal do nezbytného úředního kolečka.

Je zavádějící tvrzení, že se místopisná komise *obvykle* chápe úkolu pojmenovat ulice. Někde ano, někde ne. Ve Svitavách ani Pečkách takovou komis nemají, v mnoha jiných městech ano, někde to řeší městská rada a leckde to navrhuje kulturní komise. V našem městečku, kde nové ulice (zaplaťpánbůh) vznikají zřídkakdy, vážně permanentní místopisnou komisi nepotřebujeme. Při debatě v té naší, *bohužel kulturní*, abych citoval, nevznikla v téhle věci sebemenší disharmonie.

Když jsem dával podle veřejně dostupných údajů dohromady pár řádek na dodatkovou tabulku o zvěčnělém Ladislavu Kantorovi, uvědomil jsem si, jak pestrý měl život. Od písniček po vrcholnou politiku. A u nás taková zbytečná maloměstská bitka!

Že jsem se s ním na zastupitelstvech řadu let *řezal,* to je pravda. A pak to byl on, kdo ke mně po letech sporů natáhl ruku – a pak už jsme se neprali. Ale hlavně – je to pryč a trocha velkorysosti je, myslím, namístě. Kdo malilinko zná historii a má alespoň minimální vědomí o tom, kolik postav národního pantheonu bylo nesnesitelných a ve své době vášně vzbuzujících, mohl by uznat, že ulice pojmenováváme i pro příští pokolení.

Tomáš Novotný

Ještě douška:

Před pár lety neprošlo pojmenovat školu po Zdence Braunerové, protože byla na chlapy a koupala se nahá. Považte, nahá. Tehdejší vedení města to ale bralo jako nepřekonatelnou překážku a Zdena měla na pár let utrum. Ještě že tu nemáme ulici Stroupežnického! Ten se v mládí zamiloval do Jana, bratra Mikoláše Alše, a zhrzen a zdeptán si při nezdařilém pokusu o sebevraždu ustřelil kus obličeje. Po revoluci jsme skoro přišli o Horovu ulici, neb Hora byl levičák a ty jeho básničky stačily na zachování ulice jen s odřenýma ušima. Jiný zase pil a klel a Cimrman podle některých vůbec neexistoval… Jinak jsme ale v Roztokách mazaní! Ulici 7. listopadu (to byl bolševický svátek, píšu pro mladou generaci) jsme před dvaatřiceti roky pojmenovali na ulici 17. listopadu. A ve stejné době jsme překřtili ulici Ludvíka Svobody na ulici Svobody…

Raději v Roztokách než v Durbanu

V druhé polovině devadesátých let navštívil naši firmu obchodní zástupce jednoho z našich dodavatelů z Jihoafrické republiky. Joe se jmenuje. Kromě obchodních záležitostí, souvisejících s naší obchodní spoluprací, jsem ho přirozeně provedl trochu po Praze a rád se podíval i po Roztokách.

Když jsme šli kolem jedněch našich sousedů, kteří právě prodali svůj dům, tak jsem se mu zmínil, že stál asi 3,5 milionu korun – byla to taková typická stavba té doby, dvougenerační dům, 2+1 dole, 2+1 nahoře, pod domem garáž a parcela cca 600 m^2. On si to přepočítal na ty jejich randy a byl v šoku. Pravil: „To u nás bych za tu částku měl dům s minimálně dvanácti pokoji, 2 garáže, patnáctimetrový bazén a zahrada nejméně 1200 m^2."

Ale šli jsme dál, přes Solníky k vyhlídce na Vltavu. Tam bylo tehdy ještě pole. Před námi šli dva důchodci, jen tak „krok sun krok", kousek za nimi dvě puberťačky, které se neustále něčemu chechtaly, jak se holky v tom věku mají správně chechtat. A za námi maminka s kočárkem, na které bylo zdaleka vidět, jak je šťastná, že to zvíře v kočárku konečně usnulo. Prostě takové až poetické nedělní odpoledne.

Milý Joe to chvíli vše pozoroval a pak mi položil na první pohled zcela nepochopitelnou otázku: „A to se ti lidi nebojí"? A pokračoval: „To u nás vyjít si jen tak za město (nejbližší panelák byl od nás asi 100 m), jedině s pistolí. A v noci to nejde vůbec, ani pistole by nepomohla."

Smysl jeho slov jsem jenom tušil, ale během mé pozdější návštěvy v Durbanu jsem pochopil i řadu dalších věcí, které vypovídají hodně o životě v JAR. Například bylo mi důrazně kladeno na srdce, abych hotel vůbec neopouštěl. Bydlel jsem přímo u pláže na břehu Indického oceánu, takže jednou jsem neodolal a vyšel jsem si večer na procházku asi 100 m od hotelu. Kolem osmé večer jsem tam byl skoro sám, tak jsem se raději vrátil.

Když mi firma zajistila prohlídku města z taxíku, tak mi předem sdělili SPZ taxíku s důraznou prosbou, abych si to číslo pečlivě zkontroloval, než do taxíku nastoupím. Jeden ze spolumajitelů firmy mi například řekl, že má tři studující děti a všem koupil auto, přesněji musel koupit. Auta byla menší a ojetá. Nekoupil je proto, aby demonstroval svému okolí, jak je bohatý, ale proto, aby děti přežily. Z domů to měly do školy asi 3 km, ale používat hromadnou dopravu nelze, je to mimořádně nebezpečné.

Takže nevím jak kdo, ale já jsem rád za „obyčejný" dvougenerační dům v Roztokách než ten mnohém větší a luxusnější v Durbanu.

Ing. Milan Rosič

Tisíc pyžam

Jezdím, jak známo, vlakem, a z Kralup odpoledne vlakem poloprázdným. Takže občas poslouchám. Někdy to hraničí s právem útrpným, jako debata dvou tak čtrnáctiletých puberťaček o tom, jak lakovat nehty, která naštěstí v Žalově přešla k tématu pro tuto věkovou skupinu holek trvale zásadnímu a životně důležitému.

Někdy počátkem srpna jsem ale poslouchal rozhovor dvou o pár let starších kluků, studentů gymnázia či spíš už prváku vysoké školy, a to se poslouchat dalo. Přeli se o to, jakou perspektivu mají elektroauta, zda je kurz Evropské unie k opuštění klasických zážehových a vznětových motorů v autech reálný, kdo zaplatí ty zvýšené náklady, jestli se nechá technický pokrok nadiktovat, zda by nebyl lepším náhradním palivem vodík… Nejsem rozhodně odborník, byť tomu rozumím trošku víc než lakování nehtů, ale ta debata byla věcná, argumentační, a dokázal jsem si docela představit, jak za pár let si ti dva půjdou někde na ČVUT pro zasloužený inženýrský diplom. A navíc, přestože se urputně hádali, byl „vůl“ skoro nejdrsnějším slovem, které tam padlo. Na rozdíl od toho nehtového studia.

Ale nejvíc mě potěšil jeden z nich, byl to tuším ten, který elektromobilitu, jak se dnes říká, obhajoval, když debatu zakončil: „No hlavně aby nás už zase pustili na praxi, takhle se dají snad studovat práva, ale ne motory.“

Ve stejné době, počátkem srpna, jsem někde na internetu četl fór. Potkají se dvě matky a jedna povídá druhé: „Jituš, já nevím, co mám tomu klukovi koupit do školy. Jestli novej oblek, anebo jestli mu stačí pyžamo.“

Moc bych těm dvěma klukům z odpoledního vlaku přál, aby v nadcházejícím školním roce mohli normálně chodit do školy, normálně absolvovat cvičení, praxi a všechno, co je ke studiu potřeba. Ale samozřejmě nejen jim. Ne že bych se bál, že nám v Roztokách bude někdo vyčítat, že koupit 1000 pyžam by bylo mnohem levnější než postavit novou školu v Žalově, ale hlavně proto, že dlouhodobě to na dálku, bez kantorů a bez kamarádů, prostě nejde.

Vím, že bych to měl zakončit aktuálně, tedy předvolební výzvou „a podle toho taky hlasujte“, jenže mi to nějak nejde přes klávesnici. Mám totiž obavu, že takhle, na plnou hubu „nezavádějte už žádná překombinovaná a nesmyslná omezení, stejně to nikdo nedodržuje, a dejte na odpovědnost (a strach) lidí“ to z první parlamentní ligy, do niž nepočítám například jistého rváče, umí říct jenom jeden. A toho opravdu doporučovat nechci.

Jarda Huk

Jak to vidí opozice

Hned na prvních stránkách tohoto měsíčníku můžeme pravidelně najít zprávy z radnice o tom, co se událo na jednání zastupitelstva, na jednáních rady, co se městu povedlo, a výjimečně, co se nepovedlo. Dnes jsem si dovolila přivlastnit toto právo a sdělit, jak to vidí opozice. Abych byla přesnější, tak tedy členka opozičního sdružení Cesta pro město.

Na srpnovém jednání zastupitelstva byla, celkem bez větších námitek, schválena obecně závazná vyhláška k zajištění povinností k ochraně životního prostředí, zeleně v zástavbě a ostatní zeleně. Jejím iniciátorem a navrhovatelem byl pan místostarosta Novotný a ve spolupráci s městskou právničkou paní Houškovou připravili materiál, který se převážně týkal oblasti Řivnáče. Nejsem zastáncem vyhlášek, ale pochopila jsem, že pokud chceme chránit zeleň, pokud chceme udržet čistou krajinu, je tento krok nevyhnutelný. Vyhlášku sice čte málokdo, ale pokud se děje v krajině něco nekalého, přivolaná policie má, na základě této vyhlášky, možnost zasáhnout.

Horší to bylo se schvalováním usnesení, které navrhl kontrolní výbor a které doporučovalo sankcionovat stavební firmu IPPOS PLUS za špatně fakturovanou zakázku. Bylo namítnuto, že usnesení je špatně formulováno, a tak pan zastupitel Huk navrhl usnesení ve správném znění, nebo aspoň přijatelném. Ale ani to koalice neschválila. Argumentace pana starosty, že by nebylo dobré na mikrofon sdělovat negativní zkušenost s danou firmou, protože v mnoha věcech vyšla městu vstříc a je s ní rozumná dohoda, zní na mikrofon daleko hůře. Špatně vyúčtovanou zakázku v neprospěch města považuji za nepřijatelnou. Viz zvukový záznam z jednání ZM.

Od jednání k činům

V oblasti Řivnáče a Koláčova budou již brzy umístěny informační tabule, které mají návštěvníky seznámit s historií, faunou a flórou (tak to bylo navrženo) a upozornit na výjimečnost tohoto území, jež je součástí nemovité kulturní památky Řivnáč. Zapracoval na tom pan místostarosta Novotný, který zredigoval texty, a také Odbor životního prostředí v čele s panem Flenerem. Tabule budou jen dvě. Škoda, mohla být ještě jedna na cestě od Úholiček. Zde by měla být také umístěna značka Zákaz vjezdu všech motorových vozidel, stejně tak jako na začátku dvou přístupových cest ze Žalova.

Na opačné straně Žalova, na rozcestí u vodárny, vyrostlo odpočívadlo s lavičkou a pítkem. Plácek na vyvýšeném místě s výhledem na Roztoky, ke kterému vedou schody a kde se sbíhají dvě polní cesty, na Holý vrch a do Únětic. Tato oblast je stále více využívána k procházkám a volnočasovým aktivitám. Má na tom velký podíl pandemie koronaviru, kdy velká omezení, karantény a zavřené školy vyhnaly lidi do přírody. A tak tady dnes můžeme vidět děti stříkající na sebe vodu

v horkém dnu nebo žíznivé pejsky pijící z misky, umístěné ve spodní části pítka.V tomto předškolním období se návštěvnost tohoto místa trochu snížila, ale jakmile se děti a rodiče vypořádají s přípravou do školy, nastane v „žalovském parku“ opět šrumec, jako byl na jaře a v létě.

Podařilo se!

Na závěr jsem si nechala největší roztockou událost a tou je otevření nové školy v Přemyslovské ulici. Ve středu 1. září se otevřela nová škola za přítomnosti pana starosty Jakoba, radních, zastupitelů, hejtmanky Středočeského kraje pí. Peckové, jejího náměstka pana M. Kupky a dalších hostů. Byli pozváni i školáci, zaměstnanci, odborníci, rodiče i obyvatelé naší obce, které nová škola zajímá. Nechci psát o škole obšírně, neboť toto číslo Odrazu bude jistě přetékat články o škole. Ano, je to velká událost, taková investice se neodehrává často. Budova školy je seskupením inspirativních a příjemných prostor, které dětem umožní vytvářet skupinky, sdílet se, relaxovat, bavit se, vzdělávat se i hrát. Škola by měla umožnit rovněž alternativní způsob výuky. Má příjemnou atmosféru, svého ducha a prvky, které člověka potěší. Proto věřím, že se dětem i učitelům bude v nové škole líbit, a přeji, aby je v tomto roce pandemie obešla velkým obloukem, aby si odpočinuli od všech testů a roušek, aby se mohli plně věnovat učení a dohonili ztráty z minulého roku.

Eva Sodomová
zastupitelka za sdružení
Cesta pro město

Solidarita není prázdné slovo

V červnu letošního roku postihla jižní Moravu a také několik obcí na Lounsku neobvyklá přírodní katastrofa, kdy se tudy prohnalo tornádo a napáchalo značné škody na stavbách, infrastruktuře i zeleni. Sedm lidí zahynulo a asi 150 bylo zraněno.

Okamžitě se rozjela velká vlna solidarity se zasaženými obcemi a jejich postiženými občany, kteří během několika minut přišli o střechu nad hlavou, někdy i o celý dům. Ohlas ve veřejnosti byl nebývalý. Během krátké doby se na účtech veřejných sbírek shromáždily nevídané sumy peněz, na Moravu vyrazily skupiny dobrovolníků. Kromě státu také finančně pomohly obce a kraje, včetně našeho města.

Kromě veřejně prezentovaných forem pomoci se uskutečnily i některé místní a specifické. V sousedních Libčicích nad Vltavou přišli o posvícení s nápadem pomoci obci Hrušky, kde stejně jako v Libčicích mají kostel zasvěcený sv. Bartoloměji, který při tornádu přišel o střechu a věž. Protože libčičtí patří do roztocké katolické farnosti, padla výzva k finančním darům na úrodnou půdu i u nás v Roztokách. Během dvou týdnů vybrali mezi sebou farníci z Libčic, Roztok a Únětic ve prospěch farnosti v Hruškách 52 000 Kč. Pro rekonstrukci kostela je to samozřejmě částka marginální, ale hodnota tohoto přátelského gesta je mnohem větší. Pro mě je to i důležitá dobrá zvěst, která by neměla zapadnout mezi převažujícími zprávami, jimiž jsou živena veřejná sdělovací média, tedy mezi zprávami špatnými. Ukazuje se, že solidarita není prázdné, jen politicky využitelné slovo.

Stanislav Boloňský

INZERCE

Středočeské muzeum v Roztokách u Prahy, příspěvková organizace Zámek č. 1

přijme pro večerní směnu uklízečku

Požadujeme:
spolehlivost, fyzickou zdatnost.
Nástup 1. 11. 2021
Platové podmínky dle mzdových tarifů. Úvazek 0,5.

Bližší informace na čísle 233 029 019 nebo 728 044 449, p. Vágner, případně e-mailová adresa: vagner@muzeum-roztoky.cz

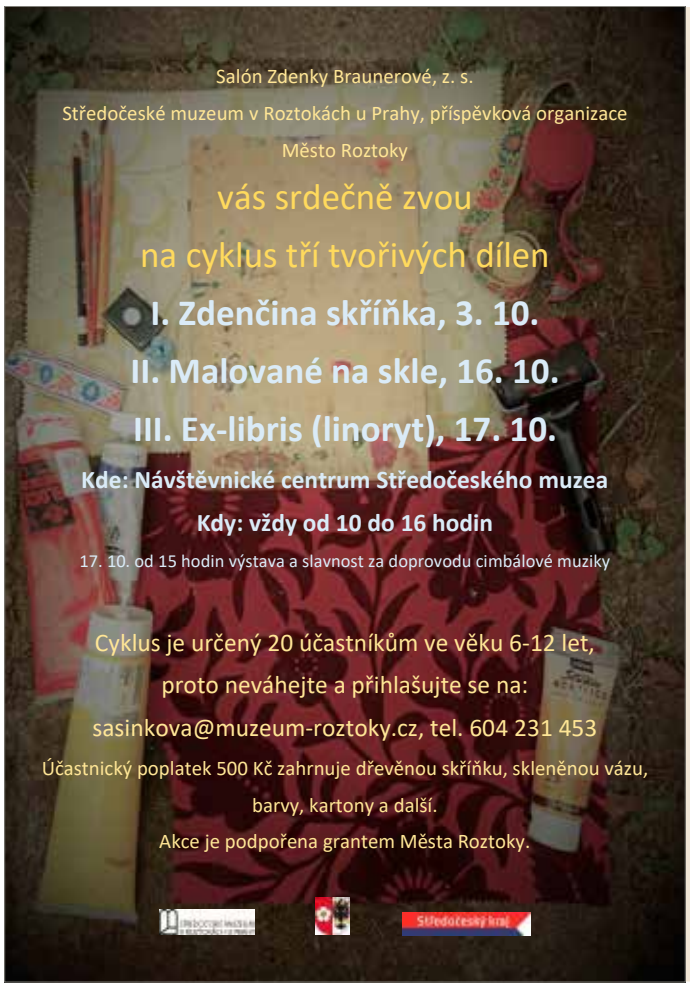

Salón Zdenky Braunerové ve spolupráci se Středočeským muzeem v Roztokách a naší školou připravil podzimní cyklus tvořivých dílen. Rádi bychom prohloubili zájem dětských návštěvníků o tvorbu umělkyně, jejíž jméno nese naše škola.

Tři workshopy jsou zaměřeny na dekorativní tvorbu malířky a seznámí děti s různými materiály. Nejprve si vyzkoušíme malbu na dřevěné skřínky a malbu na sklo, celý cyklus zakončíme grafickými technikami, tentokrát to bude linoryt. Chybět nebude výstava prací v závěru posledního setkání a slavnost za doprovodu cimbálové muziky.

Cyklus dílen je určen pro děti ve věku 6–12 let, přihlášení je možné na adrese sasinkova@muzeum-roztoky.cz.

Těšíme se na setkání.
Jitka Ramdanová a Marcela Šášinková

Prázdninová výstava Haló, hola, tady škola

Letní školní výstava na Půdě byla již čtvrtá v pořadí. Pořádáme ji pravidelně od slavnostního přejmenování naší školy na školu Zdenky Braunerové. Letošní školní rok byl opravdu neobvyklý. Také jste si mysleli, že vše bude rychle pryč? Loňská výstava tematicky nazvaná Haló, hola, tady Koronaškola vznikala převážně z prací vzniklých během uzavření škol. Děti doma nejen četly, psaly a počítaly, ale i tvořily. Vznikaly obrázky, koláže, prostorové objekty, básně a povídky, pohádky a deníky. Nejinak tomu bylo i letos.

V letošním roce se vám na Půdě představily práce vzniklé při distanční výuce a byly vystaveny na jarní výstavě ŠKOLNÍ NÁMĚSTÍ ŽIJE! Součástí výstavy jsou i projekty Stromy, Roztocké objekty, Dialogy, Zahrady a Co se děje v trávě. Poslední dva zmiňované projekty proběhly po návratu dětí do školy. Prohlédnout si můžete i další výtvarná díla a dílka, vznikající rovněž v závěru školního roku. Děkujeme všem, kdo se chtěli a rozhodli se s námi o svá díla a zážitky podělit. Děkujeme Středočeském muzeu v Roztokách za laskavé zapůjčení výstavního prostoru Půda, kde si naše práce můžete prohlédnout.

Příměstský tábor Po stopách kněžny Ludmily

Cílem volnočasových setkávání v době letních prázdnin byla zejména podpora vzájemného porozumění a soužití dětí, jejich zájmu a otevřeného přístupu ke kulturní rozmanitosti místa a okolí. Letošní školní rok byl zároveň rokem sv. Ludmily. Pro naši roztockou školu je to velmi významná událost. Víkendové tvořivé dílny a akce, které se měly uskutečnit v průběhu školního roku, se přesunuly na dobu letních prázdnin a proměnily se v tvořivá setkání během letních putování a příměstského tábora.

Děti v prostoru farní zahrady a na louce u roztockého kostela tiskly, malovaly, kreslily či vyšívaly. Hrály nejen pohybové hry, vycházející z dramatizace textu, ale i spoustu dalších her. Na faře vznikla improvizovaná učebna, kde pod vedením speciálního pedagoga probíhaly čtenářské dílny zaměřené na rozvoj čtenářské gramotnosti a čte-

ní s porozuměním, a ve farní kuchyni hospodařily jednotlivé družinky a chystaly nám obědy.

Táborová setkávání se odvíjela od textů zaměřených na důležité okamžiky Ludmilina života, na její dětství, o kterém se můžeme jen domýšlet, poté jsme spolu se svatebním průvodem zvesela putovali na Levý Hradec a prozkoumávali toto místo s průvodci. Čekalo nás také setkání s archeology a vlastní archeologické pokusy v Ledčici. S Ludmilou – matkou a Ludmilou – babičkou jsme během následujících dnů prožívali radostné i smutné chvíle jejího života. Pozorovali jsme západ slunce i hvězdnou oblohu nad Budčí. Po každé tmavé noci pak přichází ráno a s ním naděje. Na místě, jako je Budeč, je to téměř hmatatelné. Věděla to Ludmila, po ní další a další generace, které významně ovlivnila svým odkazem, z něhož můžeme čerpat i my.

Prázdninová svatoludmilská putování

Obě prázdninová putování s tábořením na Budči pro děti z naší školy a jejich blízké, během kterých na nás čekaly drobné výtvarné úkoly, byla součástí etapové Poutě k svaté Ludmile z Mělníka na Tetín, iniciativy spolku Svatá Ludmila 1100 let, který zaštiťuje oslavy a všechny akce zaměřené na připomínku odkazu sv. Ludmily, a jehož zakládajícím členem je naše město. Putovali jsme po trasách z Nelahozevsi na Budeč a z Budče do Roztok.

Co říci v závěru? Tábor i putování se letos vydařily. Děkujeme sv. Ludmile, neboť byla po celou dobu naší inspirací, věřím, že nad námi držela ochrannou ruku. Děkujeme i otci P. M. Bubeníčkovi za laskavé poskytnutí prostor roztocké fary a louky na Budči a také milým rodičům za logistickou podporu poutníků i za možnost využít v letních horkých dnech k osvěžení rodinné bazény.

J. Ramdanová

Opravdu hodně táborové léto ve Sdružení Roztoč

K celoroční činnosti Sdružení Roztoč patří letní tábory. A ke každoročním rituálům Roztoče patří lamenty, proč po vysílení školním rokem a jeho závěrem proboha živého letní tábory děláme. Děláme je každý rok a lamentujeme každý rok. Ať se nám to líbí nebo ne, letní tábory prostě mají smysl a nemůžeme si pomoci a děláme je zase znovu.

Kromě výjezdových Tvůrčích prázdnin, na kterých se prolíná mnoho uměleckých oborů díky pestrému složení lektorů, letos proběhla dvě žonglérská soustředění (závěsná akrobacie a žonglování s novým cirkusem) a hned pět dalších příměstských táborů, které byly podpořeny grantem MŠMT. Důvod podpory byl jediný – pomoci dětem se po značně nezdařeném školním roce zotavit fyzicky i psychicky, naučit se nové věci (nebo dohnat, co zameškaly), vyběhat se venku a také se trochu socializovat. A protože nám to naprosto dávalo smysl, zorganizovali jsme dva přírodovědně-umělecké tábory a jeden čistě výtvarný a ještě pomohli na svět dvěma dalším, které uspořádal oddíl orientačního běhu a Jitka Ramdanová se svým týmem. Všechny tábory podpořené grantem MŠMT byly pro účastníky zdarma. A tak jsme se obrátili na sociální odbor městského úřadu, jehož tým skvěle zafungoval, sedl a obvolal rodiny, o kterých věděl, že by tábory mohly ocenit více než jiní, a na které Sdružení Roztoč často úplně kontakt nemá. Výsledkem byly nové zážitky a noví přátelé – a tábory, které dávaly mnohým z nás zase o něco větší smysl.

Velká nekončící stěhování (hledáme prostor!)

Když jsme zrovna nepořádali žádný tábor, stěhovali jsme, malovali, brousili podlahy a opravovali ateliéry. Kancelář nově najdete v ateliéru Jungmannova za knihovnou a hudebníci budou využívat i salónek v kavárně Vratislavka. Stěhování ale nekončí – na konci roku budeme muset opustit výtvarný ateliér v Puchmajerově ulici, jeho majitelé ho budou potřebovat. Hledáme tedy prostor, ve kterém by mohla probíhat od nového roku výuka – výtvarka nebo animace, ideálně všechny všední dny. Nevíte o něčem?

Volná místa v kroužcích a kurzech

Se začátkem září proběhl i zápis do kroužků a kurzů. Velká část z nich je plná, někde ale stále ještě máme volná místa či se jde zapsat jako náhradník. Informace najdete na webu u každého z kroužků… Volná místa máme ve výtvarném ateliéru **Svítání** pro děti i dospělé, **Akvarelu pro děti**, **Akvarelu** i **Keramice pro dospělé**. Zapsat se jde i do divadelní přípravky **Hrajem (si)**, **Baletu** či tanečního kroužku **Tanlalé** pro děti od 7 let nebo do kurzu **Pohyb a hlas**

Akvarelová dílna - příměstský tábor Art mixér"

pro dospělé. Volná místa se najdou ve **Francouzštině pro děti** i **pro dospělé**, někdo se nám vejde i do **Žonglování** a na ranní i večerní jógy či **Meditaci v pohybu**. Otevřená nabídka jsou také setkání pořádaná Českobratrskou církví evangelickou – **Duchovní setkávání pro rodiče s malými dětmi** i **Biblické hodinky** pro menší a starší děti, které ČCE pořádá zdarma či za symbolickou částku.

Do kroužků či kurzů se zpravidla lze dohlásit kdykoli během roku. Zásadně neděláme talentové zkoušky ani jiné zkoušky v průběhu let, pojímáme je jako osobnostní rozvoj, který je pro každého nezávisle na nadání. Rádi obory propojujeme mezi sebou a děláme umění vznikající v kroužcích součástí akcí a běžného života. Pokud vám toto pojetí umělecké činnosti sedí, rádi vás mezi sebou uvidíme.

Za Sdružení Roztoč

Zuzana Šrůmová

Sedmihlásku, leť a zpívej!

Brány svým prvním prvňáčkům otevřela ve středu 1. 9. 2021 také ZŠ Sedmihlásek.

Dílo se zdařilo a sen skupiny rodičů se stal skutečností díky velkorysé podpoře Sdružení Roztoč, města Roztoky a zejména neúnavné práci zřizovatele (Ústav pro podporu vzdělávání v Roztokách, z. ú.), pedagogického sboru a rodičů. Do první třídy s kapacitou 18 dětí nastoupilo 14 žáků, čtyři volná místa tak zůstávají k dispozici pro případné přestupy během školního roku. Od pondělí do čtvrtka se dětem bude věnovat třídní učitelka Tereza Bartelová, mimo jiné absolventka magisterského oboru Americká studia a ekologicky smýšlející a kreativní matka dvou malých dětí. V pátek ji vystřídá Marcela Marková, milovnice umění a přírody, vystudovaná učitelka angličtiny a výtvarky, kdysi téměř Australanka. Od pondělí do čtvrtka je k dispozici anglická družina vedená Angloameričanem Alexeiem Sherabem Weigem, certifikovaným CELTA lektorem a hudebním a sportovním nadšencem. A nad tím vším stojí, dohlížejí a nehybné do pohybu uvádějí paní ředitelky Klára Janů a Magdaléna Marková.

Sedmihlásku, leť a zpívej!

Karolína Šípalová

Více na www.skolasedmihlasek.cz

Po stopách Sinuheta

Roztočtí Kulíšci letos trávili své dva týdny tábora v krásném prostředí Plzeňského kraje.

Zapůjčené tábořiště nedaleko Merklína bylo svědkem příchodu více než třiceti Egypťanů, kteří pronikali do tajů egyptské kultury, Sinuhetovy pouti světem i jeho lékařského umění. Nespočet soutěží, luštění šifer a samozřejmě i hieroglyfů, mumifikace i otevření lebky za účelem uzdravení, to všechno si táborníci vyzkoušeli. A nechyběly ani vodní hrátky v nedalekém lesním jezírku – tedy až druhý týden, ten první nám tak propršel, že k jezírku nebylo nutno chodit, bylo všude po tábořišti…

Ale konec dobrý, všechno dobré – on ani ten déšť naštěstí nezvládl vzít většině dobrou náladu – a následující slunečné a horké dny už potom provázely až do konce letošní, velmi vydařený tábor.

Díky všem za krásných čtrnáct dní, Kulíšci jsou skvělá a sehraná parta a je radost s nimi pobývat.

Z táborové kuchyně od svých hrnců a vařeček zprávu podala

Jindra Zoufalá

Lexik se těší na děti i dospělé

Léto je u konce, podzim klepe na dveře, děti se vrátily do školních lavic a i my v Lexiku jsme připraveni s pestrou nabídkou kurzů a workshopů na nový školní rok.

JAZYKY

Angličtina, němčina, ruština, francouzština, italština, španělština, japonština, čínština, čeština pro cizince. U každého jazyka si u nás můžete domluvit individuální výuku podle vašich představ a časových možností. Pro pokročilé v anglickém jazyce nabízíme speciální kurzy Business English, General EnglishWriting, Academic and Journalistics Writing a General and Public Speaking. Máme výborné lektory i rodilé mluvčí, kteří tyto kurzy vedou na vysoké úrovni. Nově nabízíme i kurz přípravky na maturitní zkoušku z anglického jazyka a též na mezinárodně uznávané zkoušky FCE, IELTS a TOEFL.

ZDRAVÉ SEBEVĚDOMÍ A SÍLA MOTIVACE

Dozvíte se, jak posílit kvalitu svého života, jak objevit vaše silné stránky nebo jak zjistit, co vám dodává energii. Celý program se skládá ze tří sobotních workshopů, které proběhnou 18. 9. 2021, 25. 9. 2021 a 2. 10. 2021 od 10 do 12 hodin.

NO STRESS CYCLE – MEDITAČNÍ DOPOLEDNE S FOSCOU DI GABRIELE V ANGLIČTINĚ / WELL BEING UNDER PRESSURE

Setkání pro všechny, kteří si chtějí zdokonalit své schopnosti odolávat stresu, ale i prohloubit svoje znalosti angličtiny. Dozvíte se, jak se adaptovat na změny bez újmy na psychickém zdraví, a o umění zdravě reagovat na stres. Je tato schopnost vrozená, nebo teprve tréninkem tuto dovednost získáme? Kurz bude vedený v angličtině, lektorka Fosca Di Gabriele hovoří i česky.

PŘÍPRAVKY NA PŘIJÍMAČKY NA SŠ, 4LETÁ A VÍCELETÁ GYMNÁZIA

Pomůžeme vašim dětem s přípravou na přijímací zkoušky z češtiny a matematiky. Probereme všechny aspekty přijímací zkoušky, procvičíme vše tak, aby děti získaly jistotu a nemusely se přijímaček bát.

LOGOPEDIE, LOGOPOVÍDÁNÍ A GRAFOMOTORIKA

Logopedie se z prázdninového režimu vrací zpět a jako doplněk, či jen samostatný kroužek, otevíráme Logopovídání a grafomotoriku. Kroužek bude vedený hravou formou s výbornou paní učitelkou Mgr. Anetou Libjakovou. Podpoříte tak u svých dětí včas správný vývoj řeči i psací návyky.

TVOŘIVÁ ANGLIČTINA + MALÝ OBJEVITEL

Loni nám epidemiologická situace nepřála, tak snad budeme moci tento oblíbený kroužek otevřít letos. Jedná se o angličtinu pro nejmenší spojenou s populárním Malým objevitelem, jehož výstupem je oblíbený každoroční příměstský tábor. Děti se učí zábavnou formou cizí jazyk, a ještě k tomu stihnou udělat neobyčejné pokusy s obyčejnými věcmi.

ARTE SETKÁVÁNÍ SE SIMONOU JETMAROVOU

Arteterapie přispívá k relaxaci, harmonizaci a rozvoji osobnosti dítěte. Jedná se o výtvarně léčebné tvoření, při kterém dochází k uvolnění napětí a úzkosti, rozvoji představivosti, fantazie a kreativity. Kurz tradičně vede naše dlouholetá kolegyně z PPP Lexik. Také letos u nás proběhl Arte příměstský tábor, který se dětem moc líbil.

Kurzy se již pomalu plní a my se na vás těšíme, začínáme již v týdnu od 13. září.

Více na www.lexik.cz, www.insignis.cz i na Facebooku.

V případě jakýchkoli dotazů pište na poradna@lexik.cz, info@lexik.cz nebo info@insignis.cz anebo volejte na 733 643 642, 739 035 000.

Bc. Jana Janoušková
koordinátorka

Lexik VZDĚLÁVACÍ CENTRUM

iNSiGNiS

Dům dětí a mládeže, Praha 6 - Suchdol pro roztocké děti

Jsme středisko volného času zřízené jako školské zařízení hl. m. Prahy.

Poskytujeme služby v oblasti zájmového vzdělávání – programy pro aktivní využití volného času dětí, mládeže a dospělých.

Tým domu dětí a mládeže tvoří kvalifikovaní pedagogové, kteří na sobě neustále pracují, sledují aktuální trendy, co se týče zájmu a volného času, a v neposlední řadě jim není lhostejné okolí, v němž se nacházejí. Kromě komunitních aktivit a spolupráce s MČ se také věnují charitativní pomoci a pomoci nejen blízkému okolí.

Tento školní rok budeme nově nabízet na Základní škole Zdenky Braunerové Roztoky široké spektrum kroužků pro děti.

Nyní v krátkosti malá ochutnávka.
Pro kreativní děti nabídneme Ruční práce, Kreativ či Hravou výtvarku.

Chcete zažít Minecraft v realitě? Tento kroužek je tvořivý, inspirovaný Minecraftem, hry, pobyt venku – pozor, nenechte se mýlit ani napálit, není to počítačový kroužek!

Děti, které se budou chtít zdokonalit hravou formou v jazyce, čeká anglický jazyk a konverzace.

Pro děti se zájmem o hudbu a zpěv jsou připraveny hodiny zpěvu a klavíru, které jsou navzájem propojeny.

Ve sportovním odvětví se můžete těšit na Sportovně-výletový kroužek. Nevíte, co si pod tím máte představit? Principem kroužku je chodit se stejně naladěnou partou dětí do různých sportovních zařízení, vyzkoušet si netradiční druhy sportů a „vyblbnout“ se při pohybových hrách. S dětmi navštívíme např. lasargame, minigolf, jumparénu, discgolf, bowling, curling, únikovou hrua, lezeckou stěnu, loděnice aj. – dle domluvy.

Nenašli jste v naší ochutnávce kroužek, který by vás lákal, či jen máte konkrétní představu? Zkuste navštívit naše stránky www.ddmsuchdol.cz, kde si jistě v naší široké a pestré nabídce vyberete!

Těšíme se na vás!

Lucie Škrabalová
koordinátorka kroužků pro ZŠ

Sportovní léto

Letošní prázdniny, tolik už zlou nemocí nesvázané, jsme opět naplnili pohybem, sportem a krásnými zážitky. Snažíme se pozitivně motivovat děti k pohybu tak, aby se stal jejich přirozenou součástí.

Na žalovských příměstských kempech jsme se seznamovali s nejrůznějšími sportovními odvětvími jako tenis, atletika, florbal, cyklistika, fotbal a další sportovní hry.

Tábor v Sýkořicích prověřil u všech dětí pohybové i skautské dovednosti, nechyběl celodenní výlet na Křivoklát, tenis, hod oštěpem ani koupání...

V prvním srpnovém týdnu nemohl chybět tenisový kemp v Rakovníku. Intenzivní trénink, prokládaný tabatou a plážovými sporty, patří mezi nejzásadnější akce naší nabídky. Málokdo se nestane pravidelným účastníkem a součástí letního kempu na Cafexu, který je vždy zakončen turnajem.

Jsme šťastní, že jsme se těšili takové přízni, a přejeme všem příjemný školní rok.

Za tenisovou školu

Jan Šrámek

Řádková inzerce

■ Nabízím ke koupi nový tzv. „chodicí vozík“. Omylem zakoupen druhý. Je to pomocné vozítko pro důchodce, které pomáhá k bezpečné chůzi i posezení, s košíčkem. Cena po slevě 2 000 Kč, zavolejte a přijďte se nezávazně podívat. Tel. 606 944 624

■ HODINOVÝ MANŽEL – tel. 723 424 701

TJ SOKOL - CVIČENÍ

Tyršovo náměstí 480, ROZTOKY

Přijďte si zacvičit od 1. 9. 2021

bez rezervace místa, karimatky s sebou

ZDRAVOTNÍ CVIČENÍ

Pondělí 18.45-19.45h

Středa 13.45-14.45h

AEROBIK, BODYSTYLING

Pondělí 20-21h

GYMBALY, BODYSTYLING

Pátek 20-21h

Další informace ke cvičení najdete na stránkách

www.sokroz.cz

ODDÍL VŠESTRANNOSTI DOSPĚLÍ

BAOBAB
PÉČE O ZELEŇ
s. r. o.

Vaše **zahrada**
od **projektu**
po **údržbu**

kvalita se zárukou

Projekce a realizace zeleně
Automatické závlahové systémy
Zahradní jezírka – koupací, okrasná
Předpěstované travní koberce
Dřevěné altány, pergoly, paluby
Kamenné zídky, dlažby, opěrné zdi

BAOBAB – péče o zeleň s.r.o. I Rýznerova 3/24, 252 62 Únětice
mobil: 731 659 881 I tel./fax.: 224 319 917 I e-mail: realizace@baobab.cz
www.baobab.cz **zahradybaobab**

REKLAMNÍ PŘEDMĚTY
HOROMĚŘICE

NOVINKA! 3D POTISK PŘEDMĚTŮ

P parkovací místa pro zákazníky

Široká nabídka reklamního sortimentu a textilu.
Produkty vyrobené na míru.

- tamponový tisk
- plošný a rotační sítotisk, sublimace
- vypalovaný obtisk na sklo a keramiku, pískování
- výšivky, nášivky, textilní aplikace
- gravírování laserem do kovu, dřeva
- samolepky, tiskopisy, bloky, atd.

SUVENYRY.COM
REKLAMNÍ PŘEDMĚTY

Vzorkovna: Suchdolská 1028, 252 62 Horoměřice, tel.: +420 733 316 131, www.suvenyry.com

NEJLEVNĚJŠÍ ZIMNÍ PNEU V OKOLÍ

PRODEJ PNEU A DISKŮ ZA INTERNETOVÉ CENY SE ZÁZEMÍM KAMENNÉHO OBCHODU!

ON-LINE OBJEDNÁNÍ DO PNEUSERVISU

Povinná zimní výbava
zimní pneu od 1. 11. 2021 – 31. 3. 2022

NOVÉ ZIMNÍ DEZÉNY

TPMS EXPERT

SPECIALISTA NA MONTÁŽ A SERVIS VENTILŮ TPMS

auto houser

PNEUSERVIS: +420 220 911 128
AUTOSERVIS: +420 233 910 042
PRODEJNA: +420 220 515 853

AUTO HOUSER s.r.o., Přílepská 1233, ROZTOKY

Prodej pneu a disků za internetové ceny!

www.superpneu.cz **www.autohouser.cz**